



Comune di COSTIGLIOLE SALUZZO

Provincia di Cuneo

**PIANO INTEGRATO DI ATTIVITÀ E ORGANIZZAZIONE
(PIAO)**

2026 – 2028

(art. 6, commi da 1 a 4, del decreto legge 9 giugno 2021, n. 80, convertito, con modificazioni, in legge 6 agosto 2021, n. 113)

Premessa

Le finalità del Piano integrato di attività e organizzazione (PIAO) si possono riassumere come segue:

- ottenere un migliore coordinamento dell'attività di programmazione delle pubbliche amministrazioni, semplificandone i processi;
- assicurare una migliore qualità e trasparenza dell'attività amministrativa e dei servizi ai cittadini e alle imprese.

Nel Piano, gli obiettivi, le azioni e le attività dell'Ente sono ricondotti alle finalità istituzionali e agli obiettivi pubblici di complessivo soddisfacimento dei bisogni della collettività e dei territori.

Si tratta quindi di uno strumento dotato, da un lato, di rilevante valenza strategica e, dall'altro, di un forte valore comunicativo, attraverso il quale l'Ente pubblico comunica alla collettività gli obiettivi e le azioni mediante le quali sono esercitate le funzioni pubbliche e i risultati che si vogliono ottenere rispetto alle esigenze di valore pubblico da soddisfare.

Riferimenti normativi

L'art. 6, cc. 1-4, D.L. 9 giugno 2021, n. 80 ha introdotto nel nostro ordinamento il Piano Integrato di attività e organizzazione (PIAO), che assorbe una serie di piani e programmi già previsti dalla normativa - in particolare: il Piano della performance, il Piano Triennale per la Prevenzione della Corruzione e per la Trasparenza, il Piano organizzativo del lavoro agile e il Piano triennale dei fabbisogni del personale - quale misura di semplificazione e ottimizzazione della programmazione pubblica nell'ambito del processo di rafforzamento della capacità amministrativa delle PP.AA. funzionale all'attuazione del PNRR.

Il Piano Integrato di Attività e Organizzazione è redatto nel rispetto del quadro normativo di riferimento relativo alla Performance (D.Lgs. n. 150/2009 e relative Linee Guida emanate dal Dipartimento della Funzione Pubblica), ai Rischi corruttivi e trasparenza (Piano nazionale anticorruzione (PNA) e atti di regolazione generali adottati dall'ANAC ai sensi della L n. 190/2012 e D.Lgs. n. 33/2013) e di tutte le ulteriori specifiche normative di riferimento delle altre materie, dallo stesso assorbite, nonché sulla base del "Piano tipo", di cui al Decreto del Ministro per la Pubblica Amministrazione 30 giugno 2022, concernente la definizione del contenuto del Piano Integrato di Attività e Organizzazione.

Per la redazione del Piano Integrato di Attività e Organizzazione (PIAO) 2026/2028 si è inoltre tenuto conto:

- delle Linee Guida 2025 sul Piano Integrato di Attività e Organizzazione (PIAO) e sul Report del PIAO della presidenza del Consiglio dei Ministri;
- del Manuale operativo 2025 sul PIAO e sul Report delle Città Metropolitane e dei Comuni;
- del PNA 2025 approvato con deliberazione n. 19 del 28/01/2026.

Ai sensi dell'art. 6 del Decreto del Ministro per la Pubblica Amministrazione del 30 giugno 2022 concernente la definizione del contenuto del Piano Integrato di Attività e Organizzazione, le amministrazioni tenute all'adozione del PIAO con meno di 50 dipendenti, procedono alle attività di cui all'art. 3, c. 1, lett. c), n. 3), per la mappatura dei processi, limitandosi all'aggiornamento di quella esistente all'entrata in vigore del presente decreto considerando, ai sensi dell'art. 1, c. 16, L. n. 190/2012, quali aree a rischio corruttivo, quelle relative a:

- a) autorizzazione/concessione;

- b) contratti pubblici;
- c) concessione ed erogazione di sovvenzioni, contributi;
- d) concorsi e prove selettive;
- e) processi, individuati dal Responsabile della Prevenzione della Corruzione e della Trasparenza (RPCT) e dai responsabili degli uffici, ritenuti di maggiore rilievo per il raggiungimento degli obiettivi di performance a protezione del valore pubblico.

L'aggiornamento nel triennio di vigenza della sottosezione di programmazione "Rischi corruttivi e trasparenza" avviene in presenza di fatti corruttivi, modifiche organizzative rilevanti o ipotesi di disfunzioni amministrative significative intercorse ovvero di aggiornamenti o modifiche degli obiettivi di performance a protezione del valore pubblico.

Scaduto il triennio di validità, il Piano è modificato sulla base delle risultanze dei monitoraggi effettuati nel triennio.

Le amministrazioni con meno di 50 dipendenti sono tenute, altresì, alla predisposizione del Piano integrato di attività e organizzazione limitatamente all'art. 4, c. 1, lett. a), b) e c), n. 2.

Le pubbliche amministrazioni con meno di 50 dipendenti procedono esclusivamente alle attività di cui all'art. 6, Decreto del Ministro per la Pubblica Amministrazione del 30 giugno 2022 concernente la definizione del contenuto del Piano Integrato di Attività e Organizzazione.

Sulla base del quadro normativo di riferimento, il Piano Integrato di Attività e Organizzazione 2026-2028 ha quindi il compito principale di fornire, una visione d'insieme sui principali strumenti di programmazione operativa e sullo stato di salute dell'Ente al fine di coordinare le diverse azioni contenute nei singoli Piani.

Piano Integrato di Attività e Organizzazione 2026-2028

SEZIONE 1 SCHEDA ANAGRAFICA DELL'AMMINISTRAZIONE

Denominazione Ente	COMUNE DI COSTIGLIOLE SALUZZO
Indirizzo	VIA VITTORIO VENETO N. 59 – 12024 COSTIGLIOLE SALUZZO
Recapito telefonico	0175/230121
Indirizzo sito internet	https://www.comune.costiglolesaluzzo.cn.it
e-mail	segreteria@comune.costiglolesaluzzo.cn.it
PEC	comune.costiglolesaluzzo.cn@cert.legalmail.it
Codice fiscale/Partita IVA	00426640041
Sindaco	NASI Arch. Fabrizio Giacomo
Numero dipendenti al 31.12.2025	13 di cui 5 part time + 1 dipendente in convenzione per 16/36 oltre al Segretario Comunale
Numero abitanti al 31.12.2025	3310

SEZIONE 2 VALORE PUBBLICO, PERFORMANCE E ANTICORRUZIONE

2.1 Valore pubblico	<i>Documento Unico di Programmazione 2026/2028 approvato con deliberazione del C.C. n. 24 del 18/12/2025</i>
2.2 Performance	<i>Piano della Performance approvato con deliberazione della G.C. n.6 del 15/01/2026;</i>

2.3 Rischi corruttivi e trasparenza

La sottosezione è predisposta dal Responsabile della prevenzione della corruzione e della trasparenza (RPCT) sulla base degli obiettivi strategici in materia di prevenzione della corruzione e trasparenza definiti dall'organo di indirizzo, ai sensi della legge n. 190 del 2012 e che vanno formulati in una logica di integrazione con quelli specifici programmati in modo funzionale alle strategie di creazione di valore. Si rimanda al documento completo in allegato. **(ALLEGATO 1)**.

SEZIONE 3 ORGANIZZAZIONE E CAPITALE UMANO

Premessa

In questa sezione si presenta il modello organizzativo adottato dall'Amministrazione/Ente:

- organigramma;
- livelli di responsabilità organizzativa, n. di fasce per la gradazione delle posizioni organizzative;
- ampiezza media delle unità organizzative in termini di numero di dipendenti in servizio;
- altre eventuali specificità del modello organizzativo, nonché gli eventuali interventi e le azioni necessarie per assicurare la sua coerenza rispetto agli obiettivi di valore pubblico identificati.
 - Organizzazione del lavoro agile
 - Piano triennale dei fabbisogni del personale
 - Programmazione strategica delle risorse umane
 - Strategia di copertura del fabbisogno
 - Formazione del personale
 - Piano delle azioni positive

(ALLEGATO 2)

SEZIONE 4 MONITORAGGIO

4. Monitoraggio

Il monitoraggio del Piano Integrato di Attività e Organizzazione (PIAO), ai sensi dell'art. 6, comma 3 del decreto legge 9 giugno 2021, n. 80, convertito, con modificazioni, in legge 6 agosto 2021, n. 113, nonché delle disposizioni di cui all'art. 5, del Decreto del Ministro per la Pubblica Amministrazione concernente la definizione del contenuto del Piano Integrato di Attività e Organizzazione (PIAO) sarà effettuato:

- secondo le modalità stabilite dagli articoli 6 e 10, comma 1, lett. b) del decreto legislativo 27 ottobre 2009, n. 150, per quanto attiene alle sottosezioni "Valore pubblico" e "Performance";
- secondo le modalità definite dall'ANAC, relativamente alla sottosezione "Rischi corruttivi e trasparenza";
- - su base triennale dall'Organismo Indipendente di Valutazione della performance (OIV) di cui all'articolo 14 del decreto legislativo 27 ottobre 2009, n. 150 o dal Nucleo di valutazione, ai sensi dell'articolo 147 del decreto legislativo 18 agosto 2000, n. 267, relativamente alla Sezione "Organizzazione e capitale umano", con riferimento alla coerenza con gli obiettivi di performance.

Comune di Costigliole Saluzzo

Provincia di Cuneo



Piano integrato di attività e organizzazione 2026/2028

sottosezione relativa a

Rischi corruttivi e trasparenza

(art. 3 lett. c) del DM 30/6/2022 n. 132)

Sommario

1.	Parte generale	2
1.1.	Responsabile per la prevenzione della corruzione e per la trasparenza (RPCT)	2
1.2.	Modalità di approvazione delle misure di prevenzione della corruzione e per la trasparenza.....	2
1.3.	Gli obiettivi strategici.....	2
2.	L'analisi del contesto.....	4
2.1.	L'analisi del contesto esterno	4
2.2.	L'analisi del contesto interno	4
2.2.1.	La struttura organizzativa.....	4
2.3.	La mappatura dei processi.....	4
3.	Valutazione del rischio	5
3.1.	Identificazione del rischio	5
3.2.	Analisi del rischio	6
3.2.1.	Scelta dell'approccio valutativo	6
3.2.2.	I criteri di valutazione.....	6
3.2.3.	La rilevazione di dati e informazioni	7
3.2.4.	Formulazione di un giudizio motivato.....	7
3.3.	La ponderazione del rischio	8
4.	Il trattamento del rischio	8
4.1.	Individuazione delle misure.....	8
5.	Le misure di prevenzione e contrasto.....	8
5.5.	Il Codice di comportamento	8
5.6.	Conflitto di interessi	8
5.7.	Inconferibilità e incompatibilità degli incarichi dirigenziali	9
5.8.	Regole per la formazione delle commissioni e per l'assegnazione degli uffici..	9
5.9.	Incarichi extraistituzionali.....	9
5.10.	Divieto di svolgere attività incompatibili a seguito della cessazione del rapporto di lavoro (pantouflage)	9
5.11.	La formazione in tema di anticorruzione.....	10
5.12.	La rotazione del personale	10
5.13.	Misure per la tutela del dipendente che segnali illeciti (whistleblower)	10
5.14.	Altre misure generali	11
5.14.1.	La clausola compromissoria nei contratti d'appalto e concessione	11

MISURA GENERALE N. 10:.....	11
5.14.2. Patti di Integrità e Protocolli di legalità.....	11
5.14.3. Rapporti con i portatori di interessi particolari.....	11
5.14.4. Erogazione di sovvenzioni, contributi, sussidi e vantaggi economici di qualunque genere	11
5.14.5. Concorsi e selezione del personale	11
5.14.6. Il monitoraggio del rispetto dei termini di conclusione dei procedimenti .	12
5.14.7. La vigilanza su enti controllati e partecipati.....	12
6. La trasparenza	12
6.1. Il regolamento ed il registro delle domande di accesso	12
6.2. Le modalità attuative degli obblighi di pubblicazione	13
6.3. L'organizzazione dell'attività di pubblicazione	13
6.4. La pubblicazione di dati ulteriori	14
7. Il monitoraggio e il riesame delle misure.....	14

1. Parte generale

1.1. Responsabile per la prevenzione della corruzione e per la trasparenza (RPCT)

La legge 190/2012 (art. 1 comma 7) prevede che l'organo di indirizzo individui il Responsabile per la prevenzione della corruzione e della trasparenza (RPCT).

Il Responsabile della prevenzione della corruzione e per la trasparenza (RPCT) di questo ente è il Dott. Mondino Dario, designato con decreto n. 19 del 30/10/2020.

L'art. 8 del DPR 62/2013 impone un dovere di collaborazione dei dipendenti nei confronti del responsabile anticorruzione, la cui violazione è sanzionabile disciplinarmente. Pertanto, tutti i dirigenti, i funzionari, il personale dipendente ed i collaboratori sono tenuti a fornire al RPCT la necessaria collaborazione.

1.2. Modalità di approvazione delle misure di prevenzione della corruzione e per la trasparenza

L'ANAC sostiene che è necessario assicurare la più larga condivisione delle misure anticorruzione con gli organi di indirizzo politico (ANAC determinazione n. 12 del 28/10/2015). A tale scopo, ritiene che sia utile prevedere una doppia approvazione. L'adozione di un primo schema di PTPCT e, successivamente, l'approvazione del piano in forma definitiva (PNA 2019).

Allo scopo di assicurare il coinvolgimento degli stakeholders e degli organi politici, è stato pubblicato avviso per la partecipazione da parte di tutti gli stakeholders potenzialmente interessati. L'avviso è stato pubblicato in data 10/11/2025 prot. 9261.

1.3. Gli obiettivi strategici

Il primo obiettivo è quello del **valore pubblico**, secondo le indicazioni del DM 132/2022 (art. 3), che può essere realizzato sapendo che prevenzione della corruzione e trasparenza sono strumenti

di creazione del valore pubblico, di natura trasversale, per la realizzazione della missione istituzionale.

L'obiettivo generale va poi declinato in obiettivi strategici.

L'amministrazione ritiene che la trasparenza sostanziale dell'azione amministrativa sia la misura principale per contrastare i fenomeni corruttivi.

Pertanto, intende perseguire i seguenti obiettivi di trasparenza sostanziale:

- 1- la trasparenza quale reale ed effettiva accessibilità totale alle informazioni concernenti l'organizzazione e l'attività dell'amministrazione;
- 2- il libero e illimitato esercizio dell'accesso civico, come normato dal d.lgs. 97/2016, quale diritto riconosciuto a chiunque.

Tali obiettivi hanno la funzione precipua di indirizzare l'azione amministrativa ed i comportamenti degli operatori verso:

- a) elevati livelli di trasparenza dell'azione amministrativa e dei comportamenti di dipendenti e funzionari pubblici, anche onorari;
- b) lo sviluppo della cultura della legalità e dell'integrità nella gestione del bene pubblico.

Gli obiettivi strategici sono stati formulati coerentemente con la programmazione prevista nella sottosezione del PIAO dedicata alla performance.

A dimostrazione di tale coerenza, si segnalano i seguenti obiettivi gestionali, utili al conseguimento degli obiettivi strategici di prevenzione e contrasto della corruzione.

Anticorruzione e trasparenza	Misure volte a prevenire fatti lesivi per l'ente: controlli incrociati di "prima verifica" tra uffici e servizi, stante l'oggettiva impossibilità di rotazione del personale, e in aggiunta alle misure già in essere; segmentazione procedimentale per gli ambiti oggettivamente a maggior rischio; formazione "mirata" con riferimento anche alla normativa sanzionatoria relativa; sistemi di automatismo in ambiti particolari (es. nell'individuazione dei contribuenti da sottoporre ad accertamenti); - Misure volte a potenziare la conoscenza dei procedimenti: obbligo di informare il cittadino utente circa lo sviluppo dell'iter procedimentale e la presumibile durata; coinvolgimento dell'organo di indirizzo nell'aggiornamento del Piano anticorruzione e trasparenza.
Trasparenza	Nell'ambito del programma di mandato dell'Amministrazione, è stato introdotto questo importante obiettivo, con la previsione dei comunicati stampa, pubblicazione sul sito web, diffusione del bilancio di fine mandato. Inoltre si richiamano gli obiettivi di trasparenza, intesa come assolvimento obblighi di legge, come indicato nel piano anticorruzione/sezione trasparenza e precisamente: 1. la trasparenza intesa quale reale ed effettiva accessibilità totale alle informazioni concernenti l'organizzazione e l'attività dell'amministrazione; il libero e illimitato esercizio dell'accesso civico, come potenziato dal d.lgs. 97/2016, quale diritto riconosciuto a chiunque di richiedere documenti, informazioni e dati. Ciò costituisce obiettivo strategico per tutti i servizi dell'ente.

Crescita nell'etica e iniziative in ambito di legalità e anticorruzione	Etica individuale, di gruppo, di settore, di struttura; etica nella comunicazione, nel lavoro, nel rapporto con il cittadino. Formazione anticorruzione. Occorre evidenziare l'altissimo senso di responsabilità di tutto il personale comunale, molto attento a "risolvere" il problema del cittadino, a trovare soluzioni, anche e per oltre gli stretti obblighi contrattuali lavorativi.
---	--

2. L'analisi del contesto

2.1. L'analisi del contesto esterno

L'analisi del **contesto esterno** individua e descrive le caratteristiche culturali, sociali ed economiche del territorio, ovvero del settore specifico di intervento e di come queste ultime (così come le relazioni esistenti con gli stakeholders) possano condizionare impropriamente l'attività.

L'analisi del contesto esterno reca l'individuazione e la descrizione delle caratteristiche culturali, sociali ed economiche del territorio, ovvero del settore specifico di intervento e di come queste ultime – così come le relazioni esistenti con gli stakeholders – possano condizionare impropriamente l'attività dell'amministrazione. Da tale analisi deve emergere la valutazione di impatto del contesto esterno in termini di esposizione al rischio corruttivo.

Per quanto concerne il territorio dell'ente, attraverso l'analisi dei dati in possesso del Comando della Polizia Locale, non si segnalano i avvenimenti criminosi:

2.2. L'analisi del contesto interno

L'analisi del contesto interno riguarda: la *struttura organizzativa*; la *mappatura dei processi* che rappresenta l'attività centrale e più importante per una corretta valutazione del rischio.

2.2.1. La struttura organizzativa

La struttura organizzativa viene analizzata e descritta nella parte del PIAO dedicata all'organizzazione / alla performance. Si rinvia a tale sezione.

2.3. La mappatura dei processi

La mappatura dei processi si articola in tre fasi: identificazione; descrizione; rappresentazione.

L'identificazione consiste nello stabilire l'unità di analisi (il processo), nell'identificare l'elenco completo dei processi svolti dall'organizzazione che, nelle fasi successive, dovranno essere esaminati e descritti. In questa fase l'obiettivo è definire la lista dei processi che dovranno essere oggetto di analisi e approfondimento.

Il risultato della prima fase è l'identificazione dell'elenco completo dei processi dall'amministrazione. I processi sono poi aggregati nelle cosiddette aree di rischio, intese come raggruppamenti omogenei di processi.

Ai sensi dell'art. 6 del decreto del Ministro per la Pubblica Amministrazione del 30 giugno 2022 concernente la definizione del contenuto del Piano Integrato di Attività e Organizzazione, le Amministrazioni tenute all'adozione del PIAO con meno di 50 dipendenti, possono procedere esclusivamente alle attività di cui all'articolo 3, comma 1, lettera c), n. 3), per la mappatura dei processi, limitandosi all'aggiornamento di quella esistente all'entrata in vigore del decreto considerando, ai sensi dell'articolo 1, comma 16, della legge n. 190 del 2012, quali aree a rischio corruttivo, quelle relative a:

- autorizzazione/concessione;
- contratti pubblici;
- concessione ed erogazione di sovvenzioni, contributi;
- concorsi e prove selettive.

I processi vengono individuati dal Responsabile della Prevenzione della Corruzione e della Trasparenza (RPCT) e dai Responsabili degli uffici ritenuti di maggiore rilievo per il raggiungimento degli obiettivi di performance a protezione del valore pubblico. L'aggiornamento nel triennio di vigenza della sottosezione di programmazione "rischi corruttivi e trasparenza" avviene in presenza di fatti corruttivi, modifiche organizzative rilevanti o ipotesi di disfunzioni amministrative significative intercorse, ovvero di aggiornamenti o modifiche degli obiettivi di performance a protezione del valore pubblico. Scaduto il triennio di validità il piano è modificato sulla base delle risultanze dei monitoraggi effettuati nel periodo.

3. Valutazione del rischio

3.1. Identificazione del rischio

L'identificazione individua comportamenti e fatti che possono verificarsi in relazione ai processi mappati, tramite i quali si concretizza il fenomeno corruttivo. Deve portare, con gradualità, alla creazione di un **Registro degli eventi rischiosi** nel quale sono riportati tutti gli eventi rischiosi relativi ai processi dell'amministrazione.

Il Registro degli eventi rischiosi, o Catalogo dei rischi principali, è riportato nelle schede allegate denominate:

A- Mappatura dei processi e catalogo dei rischi (cfr. colonna G, *Catalogo dei rischi principali*);

B- Analisi dei rischi (cfr. colonna B, *Catalogo dei rischi principali*).

Per individuare eventi rischiosi è necessario: definire l'oggetto di analisi; utilizzare tecniche di identificazione e una pluralità di fonti informative; individuare i rischi.

a) L'oggetto dell'analisi: è l'unità di riferimento rispetto alla quale individuare gli eventi rischiosi. L'oggetto di analisi può essere: l'intero processo, le singole attività che compongono ciascun processo.

Il RPCT in collaborazione con i funzionari responsabili delle ripartizioni organizzative ha svolto l'analisi per singoli *processi*.

Le schede allegate al presente recano mappatura, analisi e trattamento dei processi amministrativi:

A- Mappatura dei processi e catalogo dei rischi,

B- Analisi dei rischi,

C- Graduazione dei rischi e individuazione delle misure.

b) Tecniche e fonti informative: per identificare gli eventi rischiosi è opportuno utilizzare una pluralità di tecniche e prendere in considerazione il più ampio numero possibile di fonti. Le tecniche sono molteplici, quali: l'analisi di documenti e di banche dati, l'esame delle segnalazioni, le interviste e gli incontri con il personale, analisi dei casi di corruzione, ecc.

Il RPCT, ha applicato principalmente le metodologie seguenti:

in primo luogo con la partecipazione degli stessi funzionari responsabili, con conoscenza diretta dei processi e quindi delle relative criticità,

quindi, i risultati dell'analisi del contesto;

le risultanze della mappatura;

l'analisi di casi giudiziari e di altri episodi di corruzione o cattiva gestione accaduti in passato in altre amministrazioni o enti simili;

segnalazioni ricevute tramite il whistleblowing o con altre modalità.

c) L'identificazione dei rischi: gli eventi rischiosi individuati sono elencati e documentati. La formalizzazione può avvenire tramite un "registro o catalogo dei rischi" dove, per ogni oggetto di analisi, è riportata la descrizione di tutti gli eventi rischiosi che possono manifestarsi.

il RPCT con la collaborazione dei funzionari dell'ente responsabili delle ripartizioni organizzative, che vantano una approfondita conoscenza dei procedimenti, dei processi e delle attività svolte dal proprio ufficio, ha prodotto il Catalogo dei rischi principali.

Il catalogo è riportato nelle schede allegate, denominate:

A- Mappatura dei processi e catalogo dei rischi (cfr. colonna G, *Catalogo dei rischi principali*);

B- Analisi dei rischi (cfr. colonna B, *Catalogo dei rischi principali*).

3.2. Analisi del rischio

3.2.1. Scelta dell'approccio valutativo

Per stimare l'esposizione ai rischi, l'approccio può essere di tipo **qualitativo, quantitativo**, oppure di tipo **misto** tra i due.

Qualitativo: l'esposizione al rischio è stimata in base a motivate valutazioni, espresse dai soggetti coinvolti nell'analisi, su specifici criteri. Tali valutazioni, anche se supportate da dati, in genere non prevedono una rappresentazione di sintesi in termini numerici.

Quantitativo: nell'approccio di tipo quantitativo si utilizzano analisi numeriche o matematiche per quantificare il rischio.

L'ANAC predilige un approccio *qualitativo* che dia spazio alla motivazione della valutazione, garantendo la massima trasparenza.

3.2.2. I criteri di valutazione

Per poter stimare il rischio, è necessario definire preliminarmente indicatori del livello di esposizione al rischio di corruzione. L'ANAC ha proposto indicatori comunemente accettati, ampliabili o modificabili (PNA 2019, Allegato n. 1).

Gli indicatori proposti dall'Autorità sono stati parzialmente adattati dal Gruppo di Lavoro. Gli indicatori effettivamente utilizzati sono riportati nell'allegato denominato B – Analisi dei rischi (colonne C-H).

1. Livello di interesse economico esterno: la presenza di interessi rilevanti, soprattutto economici e di benefici per i destinatari, determina un incremento del rischio (Allegato B, colonna C);
2. discrezionalità del decisore interno alla PA: un processo decisionale altamente discrezionale reca un livello di rischio maggiore rispetto ad un processo decisionale vincolato (Allegato B, colonna D);
3. manifestazione di eventi corruttivi in passato: se l'attività è stata oggetto di eventi corruttivi, o nell'amministrazione precedente, o in altre amministrazioni, il rischio aumenta; l'attività ha caratteristiche che rendono praticabile il malaffare (Allegato B, colonna E);
4. grado di opacità del processo decisionale: l'adozione di strumenti di trasparenza sostanziale abbassa il rischio di eventi corruttivi; ad un minore grado di trasparenza (quindi, una *maggiore opacità*) del processo decisionale corrisponde un innalzamento del rischio (Allegato B, colonna F);
5. disinteresse del responsabile: la scarsa collaborazione del dirigente o del funzionario alle attività di mappatura, analisi e trattamento dei rischi segnala un deficit di attenzione in tema di corruzione; minore è la collaborazione del dirigente o del funzionario prestata al RPCT, maggiore è la probabilità di eventi corruttivi (Allegato B, colonna G);
6. grado di inattuazione delle misure di trattamento: l'attuazione di misure di trattamento si associa ad una minore probabilità di fatti corruttivi; maggiore è il livello di "non attuazione" delle misure programmate, maggiore sarà il rischio (Allegato B, colonna H).

I risultati dell'analisi sono stati riportati nel citato allegato denominato B- Analisi dei rischi.

3.2.3. La rilevazione di dati e informazioni

La rilevazione di dati e informazioni, per esprimere un giudizio sugli indicatori di rischio, è coordinata dal RPCT. Le informazioni possono essere rilevate: da soggetti con specifiche competenze o adeguatamente formati; attraverso modalità di *autovalutazione* da parte dei responsabili degli uffici coinvolti.

Il RPCT e i responsabili delle ripartizioni organizzative (funzionari che vantano una approfondita conoscenza dei procedimenti, dei processi e delle attività svolte dal proprio ufficio) hanno ritenuto di procedere con la metodologia dell'"autovalutazione" proposta dall'ANAC (PNA 2019, Allegato 1, pag. 29).

Si precisa che, al termine dell'"autovalutazione", il RPCT ha vagliato le stime dei responsabili per analizzarne la ragionevolezza ed evitare la sottostima delle stesse, secondo il principio della "prudenza".

I risultati dell'analisi sono stati riportati nelle schede allegate, denominate **B- Analisi dei rischi**".

Tutte le valutazioni sono supportate da chiare, seppur sintetiche motivazioni, esposte nella **colonna M** nelle suddette schede. Le valutazioni, quando possibile, sono sostenute dai *dati oggettivi* in possesso dell'ente.

3.2.4. Formulazione di un giudizio motivato

In questa fase si procede alla misurazione degli indicatori di rischio. L'ANAC sostiene che sarebbe opportuno privilegiare un'analisi di tipo *qualitativo*, accompagnata da adeguate documentazioni e motivazioni rispetto ad un'impostazione *quantitativa* che prevede l'attribuzione di punteggi. Se la misurazione degli indicatori di rischio viene svolta con metodologia "qualitativa" è possibile applicare una scala di valutazione di tipo ordinale: alto, medio, basso. Ogni misurazione deve essere adeguatamente motivata alla luce dei dati e delle evidenze raccolte.

L'analisi è stata svolta con metodologia di tipo qualitativo ed è stata applicata una scala ordinale di maggior dettaglio rispetto a quella suggerita dal PNA (basso, medio, alto):

Livello di rischio	Sigla corrispondente
Rischio quasi nullo	N
Rischio molto basso	B-
Rischio basso	B
Rischio moderato	M
Rischio alto	A
Rischio molto alto	A+
Rischio altissimo	A++

Il RPCT, ha applicato gli indicatori proposti dall'ANAC ed ha proceduto ad autovalutazione degli stessi con metodologia di tipo qualitativo.

E' stata espressa la misurazione, di ciascun indicatore di rischio applicando la scala ordinale di cui sopra.

I risultati della misurazione sono riportati nelle schede allegate, denominate **B- Analisi dei rischi (colonna L, Livello di rischio)**.

3.3. La ponderazione del rischio

La ponderazione è la fase conclusiva processo di valutazione

In questa fase, il RPCT, ha ritenuto di assegnare la massima priorità agli oggetti di analisi che hanno ottenuto una valutazione complessiva di rischio **A++** ("rischio altissimo") procedendo, poi, in ordine decrescente di valutazione secondo la scala ordinale;

4. Il trattamento del rischio

4.1. Individuazione delle misure

Il primo step del trattamento consente di *identificare le misure* di prevenzione, in funzione delle criticità rilevate in sede di analisi. La seconda parte del trattamento è la *programmazione operativa* delle misure.

Le misure, principalmente di *tipo generale*, sono puntualmente descritte e programmate nel successivo paragrafo dedicato alle "Misure di prevenzione e contrasto". Per ciascuna misura è fissato *un termine* entro il quale provvedere all'attuazione della misura stessa.

Successivamente, è necessario procedere al *monitoraggio* della effettiva attuazione delle misure programmate, secondo le indicazioni contenute nel paragrafo conclusivo della sottosezione dedicato a "Monitoraggio e riesame delle misure".

5. Le misure di prevenzione e contrasto

5.5. Il Codice di comportamento

MISURA GENERALE N. 1

In attuazione della deliberazione ANAC n. 177/2020, il Codice di comportamento aggiornato è stato approvato in data 12/08/2021 con deliberazione della G.C. n. 90.

Il Codice di comportamento è stato reso pubblico ed inoltrato a tutto il personale in data 12/08/2021

PROGRAMMAZIONE: la misura è già operativa.

5.6. Conflitto di interessi

MISURA GENERALE N. 2

Premesso che l'ente applica con puntualità la disciplina di cui agli artt. 53 d.lgs. 165/2001 e 60 DPR 3/1957, allo scopo di monitorare e rilevare eventuali situazioni di conflitto di interesse, anche solo potenziale, il RPCT:

- acquisisce e conserva le dichiarazioni dei dipendenti, di insussistenza di conflitti di interessi, di cui all'art. 6 DPR 2013;
- monitora la situazione, attraverso l'aggiornamento delle dichiarazioni, con cadenza periodica;
- rammenta, con cadenza periodica, a tutti i dipendenti di comunicare tempestivamente eventuali variazioni nelle dichiarazioni già presentate.

Il RPCT è l'organo designato a ricevere e valutare, di concerto con il funzionario al vertice dell'ufficio cui appartiene il dichiarante, eventuali situazioni di conflitto di interessi dichiarate dal personale.

Il RPCT è l'organo designato a ricevere e valutare le dichiarazioni di conflitto rilasciate dai dirigenti, dai vertici amministrativi e politici, dai consulenti o dalle altre posizioni della struttura organizzativa.

L'eventuale situazione di conflitto di interesse che riguardasse il RPCT, è valutata dall'organo di vertice amministrativo.

PROGRAMMAZIONE: la misura con periodicità annuale

5.7. Inconferibilità e incompatibilità degli incarichi dirigenziali

MISURA GENERALE N. 3

L'ente, con riferimento a dirigenti e funzionari, applica puntualmente la disciplina degli artt. 50, comma 10, 107 e 109 del TUEL e degli artt. 13 – 27 del d.lgs. 165/2001 e smi.

L'ente applica puntualmente le disposizioni del d.lgs. 39/2013 e, in particolare, l'art. 20 rubricato: *dichiarazione sulla insussistenza di cause di inconferibilità o incompatibilità*.

PROGRAMMAZIONE: la misura con periodicità annuale

5.8. Regole per la formazione delle commissioni e per l'assegnazione degli uffici

Le modalità di conferimento degli incarichi dirigenziali e di posizione organizzativa sono definite dal Regolamento di organizzazione degli uffici e dei servizi.

I requisiti richiesti dal Regolamento sono conformi a quanto dettato dall'art. 35-bis del d.lgs. 165/2001 e smi.

MISURA GENERALE N. 4/a:

i soggetti incaricati di far parte di commissioni di gara, seggi d'asta, commissioni di concorso e di ogni altro organo deputato ad assegnare sovvenzioni, contributi, sussidi, ausili finanziari o vantaggi economici di qualsiasi genere, all'atto della designazione devono rendere, ai sensi del DPR 445/2000, una dichiarazione di insussistenza delle condizioni di incompatibilità previste dall'ordinamento.

L'ente verifica la veridicità di tutte le suddette dichiarazioni.

PROGRAMMAZIONE: *la misura è già applicata*

MISURA GENERALE N. 4/b:

i soggetti incaricati di funzioni dirigenziali e di posizione organizzativa che comportano la direzione ed il governo di uffici o servizi, all'atto della designazione, devono rendere, ai sensi del DPR 445/2000, una dichiarazione di insussistenza delle condizioni di incompatibilità previste dall'ordinamento.

L'ente verifica la veridicità di tutte le suddette dichiarazioni.

PROGRAMMAZIONE: *la misura è già applicata*

5.9. Incarichi extraistituzionali

L'amministrazione ha approvato la disciplina di cui all'art. 53, co. 3-bis, del d.lgs. 165/2001 e smi, in merito agli incarichi vietati e ai criteri per il conferimento o l'autorizzazione allo svolgimento di incarichi extra istituzionali, con deliberazione n. 107 del 28/11/2026.

MISURA GENERALE N. 5:

la procedura di autorizzazione degli incarichi extraistituzionali del personale dipendente è normata dal provvedimento organizzativo di cui sopra. L'ente applica con puntualità la suddetta procedura.

PROGRAMMAZIONE: *la misura è già applicata*

5.10. Divieto di svolgere attività incompatibili a seguito della cessazione del rapporto di lavoro (pantouflage)

MISURA GENERAL N. 6:

Ogni contraente e appaltatore dell'ente, all'atto della stipulazione del contratto deve rendere una dichiarazione, ai sensi del DPR 445/2000, circa l'inesistenza di contratti di lavoro o rapporti di collaborazione vietati a norma del comma 16-ter del d.lgs. 165/2001 e smi.

L'ente verifica la veridicità di tutte le suddette dichiarazioni.

PROGRAMMAZIONE: *la misura è già applicata*

5.11. La formazione in tema di anticorruzione

MISURA GENERALE N. 7:

Si demanda al RPCT il compito di individuare, di concerto con i responsabili di settore, i collaboratori cui somministrare formazione in materia di prevenzione della corruzione e trasparenza, nonché di programmare la formazione attraverso un apposito provvedimento.

PROGRAMMAZIONE: il procedimento deve essere attuato e concluso, con la somministrazione della formazione ai dipendenti selezionati, entro il 31/12.

5.12. La rotazione del personale

Rotazione ordinaria: la rotazione ordinaria del personale addetto alle aree a più elevato rischio di corruzione rappresenta una misura cruciale tra gli strumenti di prevenzione, se temperata con il buon andamento, l'efficienza e la continuità dell'azione amministrativa.

La dotazione organica dell'ente è assai limitata e non consente, di fatto, l'applicazione concreta del criterio della rotazione.

Non esistono figure professionali perfettamente fungibili.

La legge di stabilità per il 2016 (legge 208/2015), al comma 221, prevede quanto segue: "(...) non trovano applicazione le disposizioni adottate ai sensi dell'art. 1 comma 5 della legge 190/2012, ove la dimensione dell'ente risulti incompatibile con la rotazione dell'incarico dirigenziale".

In sostanza, la legge consente di evitare la rotazione dei dirigenti/funzionari negli enti dove ciò non sia possibile per *sostanziale infungibilità* delle figure presenti in dotazione organica.

Rotazione straordinaria: è prevista dall'art. 16 del d.lgs. 165/2001 e s.m.i. per i dipendenti nei confronti dei quali siano avviati procedimenti penali o disciplinari per condotte di natura corruttiva.

MISURA GENERALE N. 8/b:

si prevede l'applicazione, senza indugio, delle disposizioni previste dalle "Linee guida in materia di applicazione della misura della rotazione straordinaria" (deliberazione ANAC n. 215 del 26/3/2019).

Si precisa che, negli esercizi precedenti, la rotazione straordinaria non si resa necessaria.

PROGRAMMAZIONE: *la misura è già attuata*

5.13. Misure per la tutela del dipendente che segnali illeciti (whistleblower)

MISURA GENERALE N. 9:

L'ente si è dotato di una piattaforma digitale, accessibile dal web, che consente l'inoltro e la gestione di segnalazioni in maniera del tutto anonima e che ne consente l'archiviazione.

Le segnalazioni anonime sono inviate dall'indirizzo web: <https://comunedicostigliolesaluzzo.whistleblowing.it/#/>

Le relative istruzioni sono state pubblicate in "Amministrazione trasparente", "Altri contenuti", "Prevenzione della corruzione".

Al personale dipendente ed agli Amministratori è stata inoltrata specifica e dettagliata comunicazione, circa le modalità di accesso alla piattaforma-

Ad oggi, non sono pervenute segnalazioni.

PROGRAMMAZIONE: *la misura è già attuata*

5.14. Altre misure generali

5.14.1. La clausola compromissoria nei contratti d'appalto e concessione

MISURA GENERALE N. 10:

Sistematicamente, per tutti i contratti stipulati e da stipulare dall'ente, è stato e sarà escluso il ricorso all'arbitrato (esclusione della *clausola compromissoria* ai sensi dell'art. 213 co. 2 d.lgs. 36/2023).

PROGRAMMAZIONE: *la misura è già attuata*

5.14.2. Patti di Integrità e Protocolli di legalità

MISURA GENERALE N. 11:

L'ente ha approvato il proprio schema di "Patto d'integrità" congiuntamente al PTPCT 2023-2021, quale allegato del piano stesso (Allegato E del PTPCT 2023-2025).

La sottoscrizione del Patto d'integrità è stata imposta, in sede di gara, ai concorrenti delle procedure d'appalto di lavori, servizi e forniture. Il Patto di integrità viene allegato, quale parte integrante, al Contratto d'appalto.

Per completezza, sempre in allegato, si riporta il testo del suddetto Patto di integrità (**Allegato E**).

PROGRAMMAZIONE: *la misura è già attuata*

5.14.3. Rapporti con i portatori di interessi particolari

L'Autorità ha previsto misure anticorruzione per garantire una *corretta*

MISURA GENERALE N. 12:

L'amministrazione non è dotata di un regolamento che disciplini i rapporti tra amministrazione e portatori di interessi particolari.

5.14.4. Erogazione di sovvenzioni, contributi, sussidi e vantaggi economici di qualunque genere

MISURA GENERALE N. 13:

sovvenzioni, contributi, sussidi, ausili finanziari, nonché attribuzioni di vantaggi economici di qualunque genere, sono elargiti esclusivamente alle condizioni e secondo la disciplina del regolamento previsto dall'art. 12 della legge 241/1990. Detto regolamento è stato approvato dall'organo consiliare con deliberazione n. 31 del 20/06/2007.

Ogni provvedimento d'attribuzione/elargizione è prontamente pubblicato sul sito istituzionale dell'ente nella sezione "*amministrazione trasparente*", oltre che all'albo online e nella sezione "*determinazioni/deliberazioni*".

Ancor prima dell'entrata in vigore del d.lgs. 33/2013, che ha promosso la sezione del sito "*amministrazione trasparente*", detti provvedimenti sono stati sempre pubblicati all'albo online e nella sezione "*determinazioni/deliberazioni*" del sito web istituzionale.

PROGRAMMAZIONE: *la misura è già attuata*

5.14.5. Concorsi e selezione del personale

MISURA GENERALE N. 14:

i concorsi e le procedure selettive si svolgono secondo le prescrizioni del d.lgs. 165/2001 e del regolamento di organizzazione dell'ente.

Ogni provvedimento relativo a concorsi e procedure selettive è prontamente pubblicato sul sito istituzionale dell'ente nella sezione "amministrazione trasparente".

Ancor prima dell'entrata in vigore del d.lgs. 33/2013, che ha promosso la sezione del sito "amministrazione trasparente, detti provvedimenti sono stati sempre pubblicati secondo la disciplina regolamentare.

PROGRAMMAZIONE: *la misura è già attuata*

5.14.6. Il monitoraggio del rispetto dei termini di conclusione dei procedimenti

MISURA GENERALE N. 15:

Il sistema di monitoraggio dei principali procedimenti è attivato nell'ambito del *controllo interno* dell'ente.

PROGRAMMAZIONE: *la misura è già attuata*

5.14.7. La vigilanza su enti controllati e partecipati

Ad integrazioni delle misure di cui sopra, si prevede che gli enti controllati integrino il modello ex d.lgs. 231/2001 approvando uno specifico piano anticorruzione e per la trasparenza, secondo gli indirizzi espressi dall'ANAC.

6. La trasparenza

6.1. Il regolamento ed il registro delle domande di accesso

L'Autorità ha suggerito la tenuta di un **Registro delle richieste di accesso** da istituire presso ogni amministrazione.

Il registro dovrebbe contenere l'elenco delle richieste con oggetto e data, relativo esito e indicazione della data della decisione. Il registro è pubblicato, oscurando i dati personali, e tenuto aggiornato con cadenza semestrale in "Amministrazione trasparente", "altri contenuti – accesso civico".

In attuazione di tali indirizzi dell'ANAC, questa amministrazione si è dotata del registro pubblicato sul sito nella sezione Amministrazione trasparente

MISURA GENERALE N. 16:

consentire a chiunque e rapidamente l'esercizio dell'accesso civico è obiettivo strategico di questa amministrazione.

Del diritto all'accesso civico è stata data ampia informazione sul sito dell'ente. A norma del d.lgs. 33/2013 in "Amministrazione trasparente" sono pubblicati:

le modalità per l'esercizio dell'accesso civico;

il nominativo del responsabile della trasparenza al quale presentare la richiesta d'accesso civico;

il nominativo del titolare del potere sostitutivo, con l'indicazione dei relativi recapiti telefonici e delle caselle di posta elettronica istituzionale;

I dipendenti sono stati appositamente formati su contenuto e modalità d'esercizio dell'accesso civico, nonché sulle differenze rispetto al diritto d'accesso documentale di cui alla legge 241/1990.

PROGRAMMAZIONE: *la misura è già attuata*

6.2. Le modalità attuative degli obblighi di pubblicazione

Il legislatore ha organizzato in *sottosezioni di primo e di secondo livello* le informazioni, i documenti ed i dati da pubblicare obbligatoriamente in **Amministrazione trasparente**.

Le sottosezioni devono essere denominate esattamente come indicato dalla deliberazione n. 1310/2016 e dalle successive deliberazioni integrative dell’Autorità.

Le schede allegate, denominate D - Misure di trasparenza, ripropongono i contenuti, assai puntuali e dettagliati, quindi più che esaustivi, delle citate deliberazioni dell’Autorità.

Rispetto alle deliberazioni dell’ANAC, le schede denominate D - Misure di trasparenza sono composte da 7 colonne, anziché 6. È stata aggiunta la Colonna G per individuare, in modo chiaro, l’ufficio responsabile di ciascuna pubblicazione indicata nelle altre colonne (A-F).

Le tabelle, organizzate in sette colonne, recano i dati seguenti:

COLONNA	CONTENUTO
A	denominazione delle sottosezioni di primo livello
B	denominazione delle sottosezioni di secondo livello
C	disposizioni normative che impongono la pubblicazione
D	denominazione del singolo obbligo di pubblicazione
E	contenuti dell’obbligo (documenti, dati e informazioni da pubblicare in ciascuna sottosezione secondo le linee guida di ANAC);
F (*)	periodicità di aggiornamento delle pubblicazioni;
G (**)	ufficio responsabile della pubblicazione dei dati, delle informazioni e dei documenti previsti nella colonna E secondo la periodicità prevista in colonna F.

(*) Nota ai dati della Colonna F:

la normativa impone scadenze temporali diverse per l’aggiornamento delle diverse tipologie di informazioni e documenti. L’aggiornamento delle pagine web di Amministrazione trasparente può avvenire “tempestivamente”, oppure su base annuale, trimestrale o semestrale.

L’aggiornamento di numerosi dati deve avvenire “tempestivamente”. Ma il legislatore non ha specificato il concetto di tempestività, concetto relativo che può dar luogo a comportamenti anche molto difformi.

Pertanto, al fine di “rendere oggettivo” il concetto di tempestività, tutelando operatori, cittadini e amministrazione, si definisce quanto segue:

è tempestiva la pubblicazione di dati, informazioni e documenti quando effettuata entro n. 30 giorni dalla disponibilità definitiva dei dati, informazioni e documenti.

(**) Nota ai dati della Colonna G:

L’art. 43 co. 3 d.lgs. 33/2013 prevede che “i dirigenti responsabili degli uffici dell’amministrazione garantiscano il tempestivo e regolare flusso delle informazioni da pubblicare ai fini del rispetto dei termini stabiliti dalla legge”.

I responsabili della *trasmissione dei dati* sono individuati nei Responsabili dei settori/uffici indicati nella colonna G.

I responsabili della *pubblicazione e dell’aggiornamento* dei dati sono individuati nei Responsabili dei settori/uffici indicati nella colonna G.

6.3. L’organizzazione dell’attività di pubblicazione

I referenti per la trasparenza, che coadiuvano il RPCT nello svolgimento delle attività previste dal d.lgs. 33/2013, sono gli stessi Responsabili dei settori/uffici indicati nella colonna G.

Il Responsabile anticorruzione e per la trasparenza sovrintende e verifica: il tempestivo invio dei dati, delle informazioni e dei documenti dagli uffici depositari all'ufficio preposto alla gestione del sito; la tempestiva pubblicazione da parte dell'ufficio preposto alla gestione del sito; assicura la completezza, la chiarezza e l'aggiornamento delle informazioni.

Nell'ambito del ciclo di gestione della performance sono definiti obiettivi, indicatori e puntuali criteri di monitoraggio e valutazione degli obblighi di pubblicazione e trasparenza.

L'adempimento degli obblighi di trasparenza e pubblicazione previsti dal d.lgs. 33/2013 e dal presente programma, sono oggetto di controllo successivo di regolarità amministrativa come normato dall'art. 147-bis, commi 2 e 3, del TUEL e dal regolamento sui controlli interni

6.4. La pubblicazione di dati ulteriori

La pubblicazione puntuale e tempestiva dei dati e delle informazioni elencate dal legislatore è più che sufficiente per assicurare la trasparenza dell'azione amministrativa di questo ente.

Pertanto, non è prevista la pubblicazione di ulteriori informazioni.

In ogni caso, i dirigenti Responsabili dei settori/uffici indicati nella colonna G, possono pubblicare i dati e le informazioni che ritengono necessari per assicurare la migliore trasparenza sostanziale dell'azione amministrativa.

7. Il monitoraggio e il riesame delle misure

Il **monitoraggio** è l'attività continuativa di verifica dell'attuazione e dell'idoneità delle singole misure di trattamento del rischio; è ripartito in due sottofasce: 1- il monitoraggio dell'attuazione delle misure di trattamento del rischio; 2- il monitoraggio della idoneità delle misure di trattamento del rischio.

Il **riesame**, invece, è l'attività svolta ad intervalli programmati che riguarda il funzionamento del sistema nel suo complesso (PNA 2019, Allegato n. 1, pag. 46).

Il monitoraggio circa l'applicazione del presente è svolto in autonomia dal RPCT.

Ai fini del monitoraggio i responsabili sono tenuti a collaborare con il Responsabile della prevenzione della corruzione e forniscono ogni informazione che lo stesso ritenga utile.

A- Mappatura dei processi e catalogo dei rischi

n.	Area di rischio (PNA 2019, All.1 Tab.3)	Processo	Descrizione del processo			Unità organizzativa responsabile del processo	Catalogo dei rischi principali
			Input	Attività	Output		
	A	B	C	D	E	F	G
1	Concorsi e prove selettive	Concorso per l'assunzione di personale o progressione in carriera del personale: individuazione/determinazione dei requisiti, verifica dei requisiti, selezione dei candidati	bando	selezione	assunzione	Area Amministrativa	Previsione requisiti e tipologia delle prove personalizzati, non rispetto delle procedure, disomogeneità durante le selezioni
2		Nomina commissione concorso	iniziativa d'ufficio	istruttoria	nomina	Area Amministrativa	scelta dei componenti per favorire interessi particolari
3		Mobilità	bando	selezione	assunzione	Area Amministrativa	scarsa trasparenza, poca pubblicità dell'opportunità, disomogeneità delle valutazioni durante la selezione
4		Progressioni orizzontali e verticali	requisiti	selezione	progressione economica del dipendente	Area Amministrativa	Valutazione del personale finalizzate a favorire la progressione di dipendenti predeterminati
5	Contributi e sovvenzioni	Concessione di agevolazioni ai fini della riduzione dei tributi	domanda dell'interessato	attività di verifica	provvedimento	Area Finanziaria	Mancata o insufficiente verifica, omessa richiesta dichiarazione
6		Concessione di sovvenzioni, contributi, sussidi, ecc.	domanda dell'interessato	esame secondo i regolamenti dell'ente	concessione	Tutte le aree	violazione delle norme, anche di regolamento, per interesse di parte
7		Assegnazione immobili	domanda dell'interessato	esame da parte dell'ufficio, sulla base della regolamentazione e della programmazione	provvedimento	Area Tecnica	discrezionalità nell'esame delle richieste, assoggettamento a pressioni esterne, scarsa trasparenza

n.	Area di rischio (PNA 2019, All.1 Tab.3)	Processo	Descrizione del processo			Unità organizzativa responsabile del processo	Catalogo dei rischi principali
			Input	Attività	Output		
8		Concessioni in uso beni immobili	domanda dell'interessato	esame da parte dell'ufficio, sulla base della regolamentazione e della programmazione dell'ente	provvedimento	Area Tecnica	discrezionalità nell'esame delle richieste, assoggettamento a pressioni esterne, scarsa trasparenza
9		Concessione utilizzo di impianti, sale, strutture di proprietà comunale	domanda dell'interessato	esame da parte dell'ufficio, sulla base della regolamentazione e della programmazione dell'ente	provvedimento	Area Tecnica	discrezionalità nell'esame delle richieste, assoggettamento a pressioni esterne, scarsa trasparenza
10		Permesso di costruire	domanda dell'interessato	esame da parte del SUE (e acquisizione pareri/nulla osta di altre PA)	rilascio del permesso	Area Tecnica	violazione delle norme, dei limiti e degli indici urbanistici per interesse di parte
11		Dia e Scia (controllo)	domanda dell'interessato	esame e acquisizione pareri	rilascio del provvedimento	Area Tecnica	alterare l'istruttoria, non controllo o controllo parziale delle pratiche per favorire interessi privati
12		Rilascio certificati di agibilità	domanda dell'interessato	esame	rilascio del provvedimento	Area Tecnica	disomogeneità nelle valutazioni, violazione di norme per favorire interessi privati
13		Abusi edilizi	iniziativa d'ufficio/domanda di parte	controlli/sopralluoghi	verbale	Area Tecnica	disomogeneità nelle valutazioni, discrezionalità nell'avvio e nell'applicazione per favorire interessi privati
14		Autorizzazioni ambientali	iniziativa d'ufficio/domanda di parte	esame e acquisizione pareri Arpa/Asl se richiesti	rilascio provvedimento	Area Tecnica	disomogeneità nelle valutazioni, alterare l'istruttoria per favorire interessi privati

n.	Area di rischio (PNA 2019, All.1 Tab.3)	Processo	Descrizione del processo			Unità organizzativa responsabile del processo	Catalogo dei rischi principali
			Input	Attività	Output		
15	Autorizzazione e concessioni	Provvedimenti di pianificazione urbanistica generale	iniziativa d'ufficio	stesura, adozione, pubblicazione, acquisizione di pareri di altre PA, osservazioni da privati	approvazione del documento finale	Area Tecnica	violazione del conflitto di interessi, delle norme, dei limiti e degli indici urbanistici per interesse di parte
16		Provvedimenti di pianificazione urbanistica attuativa	iniziativa di parte / d'ufficio	stesura, adozione, pubblicazione, acquisizione di pareri di altre PA, osservazioni da privati	approvazione del documento finale e della convenzione	Area Tecnica	violazione del conflitto di interessi, delle norme, dei limiti e degli indici urbanistici per interesse di parte
17		Rilascio certificato urbanistico	domanda dell'interessato	esame	rilascio documento	Area Tecnica	certificazioni non veritiere per favorire interessi di parte
18		Licenze locali di pubblico spettacolo (circo, discoteca, manifestazioni di pubblico spettacolo)	domanda dell'interessato	esame da parte dell'ufficio e acquisizione del parere di soggetti esterni	rilascio dell'autorizzazione	Area Amministrativa	ingiustificata dilatazione dei tempi per costringere il destinatario del provvedimento tardivo a concedere "utilità" al funzionario, discrezionalità dell'operatore
19		Licenze di esercizio di attrazione di spettacolo viaggiante	domanda dell'interessato	esame da parte dell'ufficio e acquisizione del parere di soggetti esterni	rilascio dell'autorizzazione	Area Amministrativa	ingiustificata dilatazione dei tempi per costringere il destinatario del provvedimento tardivo a concedere "utilità" al funzionario, discrezionalità dell'operatore
20		Autorizzazioni (somministrazioni alimenti e bavande/commercio/rivendita esclusiva quotidiani)	domanda dell'interessato	esame da parte dell'ufficio	rilascio dell'autorizzazione	Area Amministrativa	alterare l'istruttoria per favorire interessi privati, ingiustificata dilatazione dei tempi

n.	Area di rischio (PNA 2019, All.1 Tab.3)	Processo	Descrizione del processo			Unità organizzativa responsabile del processo	Catalogo dei rischi principali
			Input	Attività	Output		
21		Autorizzazione insediamento attività produttive	domanda dell'interessato	esame da parte dell'ufficio	rilascio dell'autorizzazione	Area Amministrativa/tecnica	discrezionalità dell'operatore al fine di favorire terzi, assoggettamento a pressioni esterne
22		Assegnazione alloggi edilizia sociale per emergenza abitativa	domanda dell'interessato	esame da parte dell'ufficio, sulla base della regolamentazione e della programmazione dell'ente	accoglimento/rigetto della domanda	Area Tecnica	scarsa trasparenza e scarsa pubblicità dell'operato, selezione "pilotata" per interesse di parte, scarso controllo del possesso dei requisiti richiesti
23		Programmazione dei lavori	iniziativa d'ufficio	acquisizione dati da uffici e amministratori	programmazione	Area Tecnica	violazione delle norme procedurali, scorretta programmazione non ancorata alle reali necessità
24		Programmazione di forniture e di servizi	iniziativa d'ufficio	acquisizione dati da uffici e amministratori	programmazione	Area Tecnica	violazione delle norme procedurali, scorretta programmazione non ancorata alle reali necessità
25		Affidamento mediante procedura aperta (o ristretta) di lavori, servizi, forniture	bando	selezione	contratto d'appalto	Tutte le aree	individuazione di requisiti di partecipazione tecnico-economici dei concorrenti al fine di favorire un determinato operatore; omissione totale o parziale delle forme di pubblicità al fine di favorire un operatore;
26		Affidamento diretto di lavori, servizi o forniture	indagine di mercato o consultazione elenchi	negoiazione diretta con gli operatori consultati	affidamento della prestazione	Tutte le aree	Selezione "pilotata" / mancata, inosservanza delle normativa in materia di ricorso agli obblighi Consip/Mercato elettronico al fine di favorire un operatore

n.	Area di rischio (PNA 2019, All.1 Tab.3)	Processo	Descrizione del processo			Unità organizzativa responsabile del processo	Catalogo dei rischi principali
			Input	Attività	Output		
27	Contratti pubblici	Esecuzione contratti di appalto lavori, servizi o forniture	contratto	attività di verifica	esito	Tutte le aree	non rispetto delle scadenze temporali, disomogeneità delle valutazioni al fine di favorire un operatore
28		Rinnovo o proroga del contratto	iniziativa d'ufficio	attività di verifica	rinnovo/proroga	Tutte le aree	uso distorto della proroga o del rinnovo contrattuale, assogettamento a pressioni esterne
29		Nomina della commissione giudicatrice	iniziativa d'ufficio	verifica di eventuali conflitti di interesse, incompatibilità	provvedimento di nomina	Tutte le aree	Selezione "pilotata", con conseguente violazione delle norme procedurali,
30		Verifica delle offerte anomale	iniziativa d'ufficio	esame delle offerte e delle giustificazioni prodotte dai concorrenti	provvedimento di accoglimento / respingimento delle giustificazioni	Tutte le aree	Mancato rispetto dei criteri di individuazione e di verifica delle offerte anormalmente basse anche sotto il profilo procedurale
31		Proposta di aggiudicazione in base al prezzo	iniziativa d'ufficio	esame delle offerte	aggiudicazione provvisoria	Tutte le aree	Mancato rispetto dei criteri indicati nel bando di gara, selezione "pilotata"
32		Proposta di aggiudicazione in base all'offerta economicamente più vantaggiosa	iniziativa d'ufficio	esame delle offerte	aggiudicazione provvisoria	Tutte le aree	Distorsione del criterio dell'offerta, conseguente violazione delle norme procedurali
33		Gestione e archiviazione dei contratti pubblici	iniziativa d'ufficio	stesura, sottoscrizione, registrazione	archiviazione del contratto	Tutte le aree	violazione delle norme procedurali

n.	Area di rischio (PNA 2019, All.1 Tab.3)	Processo	Descrizione del processo			Unità organizzativa responsabile del processo	Catalogo dei rischi principali
			Input	Attività	Output		
34	Processi ad elevato rischio	Incarichi e consulenze professionali	iniziativa d'ufficio	affidamento	incarico	Tutte le aree	discrezionalità nell'individuazione dell'affidatario dell'incarico; insufficiente trasparenza sulle modalità di individuazione dei requisiti richiesti per partecipare alla selezione
35		Partecipazioni presso enti, società, fondazioni, consorzi, istituzioni	iniziativa d'ufficio	attività di verifica	provvedimento	tutte le aree	Designazione dei rappresentanti del Comune presso enti, società, fondazioni, consorzi, istituzioni a soggetti che potrebbero non possedere requisiti idonei, in virtù di uno scambio politico

B - ANALISI DEI RISCHI

n.	Processo	Catalogo dei rischi principali	Indicatori di stima del livello di rischio						Valutazione complessiva	Livello di rischio	Descrizione del processo
			livello di interesse "esterno"	discrezionalità del decisore interno alla PA	manifestazione di eventi corruttivi in passato	trasparenza del processo decisionale	livello di collaborazione del responsabile	grado di attuazione delle misure di trattamento			Input
	A	B	C	D	E	F	G	H	I	L	M
1	Concorso per l'assunzione di personale o progressione in carriera del personale: individuazione/determinazione dei requisiti, verifica dei requisiti, selezione dei candidati	Previsione requisiti e tipologia delle prove personalizzati, non rispetto delle procedure, disomogeneità durante le selezioni	10	10	2	2	1	5	5,00	A	Il processo consente discrezionalità e/o genera vantaggi e utilità significative in favore dei terzi.
2	Nomina commissione concorso	scelta dei componenti per favorire interessi particolari	6	9	1	3	1	5	4,17	M	Il processo si caratterizza per discrezionalità limitata e/o produce, o potrebbe produrre, vantaggi e utilità in favore di terzi.
3	Mobilità	scarsa trasparenza, poca pubblicità dell'opportunità, disomogeneità delle valutazioni durante la selezione	10	10	1	2	1	5	4,83	M	Il processo si caratterizza per discrezionalità limitata e/o produce, o potrebbe produrre, vantaggi e utilità in favore di terzi.
4	Progressioni orizzontali e verticali	Valutazione del personale finalizzate a favorire la progressione di dipendenti predeterminati	3	10	1	3	1	5	3,83	B	Il processo non consente discrezionalità significativa e/o i vantaggi che produce, o che potrebbe produrre, in favore dei terzi sono di valore, in genere, contenuto.
5	Concessione di agevolazioni ai fini della riduzione dei tributi	Mancata o insufficiente verifica, omessa richiesta dichiarazione	10	8	5	2	1	5	5,17	M	Il processo si caratterizza per discrezionalità limitata e/o produce, o potrebbe produrre, vantaggi e utilità in favore di terzi.
6	Concessione di sovvenzioni, contributi, sussidi, ecc.	violazione delle norme, anche di regolamento, per interesse di parte	10	7	3	3	1	5	4,83	M	Il processo si caratterizza per discrezionalità limitata e/o produce, o potrebbe produrre, vantaggi e utilità in favore di terzi.
7	Assegnazione immobili	discrezionalità nell'esame delle richieste, assoggettamento a pressioni esterne, scarsa trasparenza	10	3	3	2	1	5	4,00	M	Il processo si caratterizza per discrezionalità limitata e/o produce, o potrebbe produrre, vantaggi e utilità in favore di terzi.
8	Concessioni in uso beni immobili	discrezionalità nell'esame delle richieste, assoggettamento a pressioni esterne, scarsa trasparenza	10	3	3	2	1	5	4,00	M	Il processo si caratterizza per discrezionalità limitata e/o produce, o potrebbe produrre, vantaggi e utilità in favore di terzi.
9	Concessione utilizzo di impianti, sale, strutture di proprietà comunale	discrezionalità nell'esame delle richieste, assoggettamento a pressioni esterne, scarsa trasparenza	10	3	3	2	1	5	4,00	M	Il processo si caratterizza per discrezionalità limitata e/o produce, o potrebbe produrre, vantaggi e utilità in favore di terzi.
10	Permesso di costruire	violazione delle norme, dei limiti e degli indici urbanistici per interesse di parte	10	9	8	7	1	5	6,67	A+	Il processo è caratterizzato da discrezionalità crescente e/o è idoneo a produrre vantaggi e utilità significative o considerevoli.

n.	Processo	Catalogo dei rischi principali	Indicatori di stima del livello di rischio					Valutazione complessiva	Livello di rischio	Descrizione del processo	
			livello di interesse "esterno"	discrezionalità del decisore interno alla PA	manifestazione di eventi corruttivi in passato	trasparenza del processo decisionale	livello di collaborazione del responsabile			grado di attuazione delle misure di trattamento	Input
11	Dia e Scia (controllo)	alterare l'istruttoria, non controllo o controllo parziale delle pratiche per favorire interessi privati	10	9	8	7	1	5	6,67	A+	Il processo è caratterizzato da discrezionalità crescente e/o è idoneo a produrre vantaggi e utilità significative o considerevoli.
12	Rilascio certificati di agibilità	disomogeneità nelle valutazioni, violazione di norme per favorire interessi privati	10	9	8	7	1	5	6,67	A+	Il processo è caratterizzato da discrezionalità crescente e/o è idoneo a produrre vantaggi e utilità significative o considerevoli.
13	Abusi edilizi	disomogeneità nelle valutazioni, discrezionalità nell'avvio e nell'applicazione per favorire interessi privati	10	9	8	7	1	5	6,67	A+	Il processo è caratterizzato da discrezionalità crescente e/o è idoneo a produrre vantaggi e utilità significative o considerevoli.
14	Autorizzazioni ambientali	disomogeneità nelle valutazioni, alterare l'istruttoria per favorire interessi privati	10	9	8	7	1	5	6,67	A+	Il processo è caratterizzato da discrezionalità crescente e/o è idoneo a produrre vantaggi e utilità significative o considerevoli.
15	Provvedimenti di pianificazione urbanistica generale	violazione del conflitto di interessi, delle norme, dei limiti e degli indici urbanistici per interesse di parte	10	9	8	7	1	5	6,67	A+	Il processo è caratterizzato da discrezionalità crescente e/o è idoneo a produrre vantaggi e utilità significative o considerevoli.
16	Provvedimenti di pianificazione urbanistica attuativa	violazione del conflitto di interessi, delle norme, dei limiti e degli indici urbanistici per interesse di parte	10	9	8	7	1	5	6,67	A+	Il processo è caratterizzato da discrezionalità crescente e/o è idoneo a produrre vantaggi e utilità significative o considerevoli.
17	Rilascio certificato urbanistico	certificazioni non veritiere per favorire interessi di parte	10	9	8	7	1	5	6,67	A+	Il processo è caratterizzato da discrezionalità crescente e/o è idoneo a produrre vantaggi e utilità significative o considerevoli.
18	Licenze locali di pubblico spettacolo (circo, discoteca, manifestazioni di pubblico spettacolo)	ingiustificata dilatazione dei tempi per costringere il destinatario del provvedimento tardivo a concedere "utilità" al funzionario, discrezionalità dell'operatore	10	10	2	2	1	5	5,00	A	Il processo consente discrezionalità e/o genera vantaggi e utilità significative in favore dei terzi.
19	Licenze di esercizio di attrazione di spettacolo viaggiante	ingiustificata dilatazione dei tempi per costringere il destinatario del provvedimento tardivo a concedere "utilità" al funzionario, discrezionalità dell'operatore	10	10	2	2	1	5	5,00	A	Il processo consente discrezionalità e/o genera vantaggi e utilità significative in favore dei terzi.
20	Autorizzazioni (somministrazioni alimenti e bavande/commercio/rivendita esclusiva quotidiani)	alterare l'istruttoria per favorire interessi privati, ingiustificata dilatazione dei tempi	10	10	2	2	1	5	5,00	A	Il processo consente discrezionalità e/o genera vantaggi e utilità significative in favore dei terzi.

n.	Processo	Catalogo dei rischi principali	Indicatori di stima del livello di rischio						Valutazione complessiva	Livello di rischio	Descrizione del processo
			livello di interesse "esterno"	discrezionalità del decisore interno alla PA	manifestazione di eventi corruttivi in passato	trasparenza del processo decisionale	livello di collaborazione del responsabile	grado di attuazione delle misure di trattamento			Input
21	Autorizzazione insediamento attività produttive	discrezionalità dell'operatore al fine di favorire terzi, assogettamento a pressioni esterne	10	10	2	2	1	5	5,00	A	Il processo consente discrezionalità e/o genera vantaggi e utilità significative in favore dei terzi.
22	Assegnazione alloggi edilizia sociale per emergenza abitativa	scarsa trasparenza e scarsa pubblicità dell'operato, selezione "pilotata" per interesse di parte, scarso controllo del possesso dei requisiti richiesti	10	10	2	2	1	5	5,00	A	Il processo consente discrezionalità e/o genera vantaggi e utilità significative in favore dei terzi.
23	Programmazione dei lavori	violazione delle norme procedurali, scorretta programmazione non ancorata alle reali necessità	1	10	1	2	1	5	3,33	B	Il processo non consente discrezionalità significativa e/o i vantaggi che produce, o che potrebbe produrre, in favore dei terzi sono di valore, in genere, contenuto.
24	Programmazione di forniture e di servizi	violazione delle norme procedurali, scorretta programmazione non ancorata alle reali necessità	1	10	1	2	1	5	3,33	B	Il processo non consente discrezionalità significativa e/o i vantaggi che produce, o che potrebbe produrre, in favore dei terzi sono di valore, in genere, contenuto.
25	Affidamento mediante procedura aperta (o ristretta) di lavori, servizi, forniture	individuazione di requisiti di partecipazione tecnico-economici dei concorrenti al fine di favorire un determinato operatore	10	8	7	3	1	5	5,67	A	Il processo consente discrezionalità e/o genera vantaggi e utilità significative in favore dei terzi.
26	Affidamento diretto di lavori, servizi o forniture	Selezione "pilotata" / mancata, inosservanza delle normativa in materia di ricorso agli obblighi Consip/Mercato elettronico al fine di favorire un operatore	10	9	8	7	1	5	6,67	A+	Il processo è caratterizzato da discrezionalità crescente e/o è idoneo a produrre vantaggi e utilità significative o considerevoli.
27	Esecuzione contratti di appalto lavori, servizi o forniture	non rispetto delle scadenze temporali, disomogeneità delle valutazioni al fine di favorire un operatore	10	2	7	2	1	5	4,50	M	Il processo si caratterizza per discrezionalità limitata e/o produce, o potrebbe produrre, vantaggi e utilità in favore di terzi.
28	Rinnovo o proroga del contratto	uso distorto della proroga o del rinnovo contrattuale, assogettamento a pressioni esterne	10	9	8	7	1	5	6,67	A+	Il processo è caratterizzato da discrezionalità crescente e/o è idoneo a produrre vantaggi e utilità significative o considerevoli.
29	Nomina della commissione giudicatrice	Selezione "pilotata", con conseguente violazione delle norme procedurali,	6	7	7	3	1	5	4,83	M	Il processo si caratterizza per discrezionalità limitata e/o produce, o potrebbe produrre, vantaggi e utilità in favore di terzi.
30	Verifica delle offerte anomale	Mancato rispetto dei criteri di individuazione e di verifica delle offerte anormalmente basse anche sotto il profilo procedurale	10	1	7	2	1	5	4,33	M	Il processo si caratterizza per discrezionalità limitata e/o produce, o potrebbe produrre, vantaggi e utilità in favore di terzi.

n.	Processo	Catalogo dei rischi principali	Indicatori di stima del livello di rischio						Valutazione complessiva	Livello di rischio	Descrizione del processo
			livello di interesse "esterno"	discrezionalità del decisore interno alla PA	manifestazione di eventi corruttivi in passato	trasparenza del processo decisionale	livello di collaborazione del responsabile	grado di attuazione delle misure di trattamento			Input
31	Proposta di aggiudicazione in base al prezzo	Mancato rispetto dei criteri indicati nel bando di gara, selezione "pilotata"	10	1	7	2	1	5	4,33	M	Il processo si caratterizza per discrezionalità limitata e/o produce, o potrebbe produrre, vantaggi e utilità in favore di terzi.
32	Proposta di aggiudicazione in base all'offerta economicamente più vantaggiosa	Distorsione del criterio dell'offerta, conseguente violazione delle norme procedurali	10	1	7	2	1	5	4,33	M	Il processo si caratterizza per discrezionalità limitata e/o produce, o potrebbe produrre, vantaggi e utilità in favore di terzi.
33	Gestione e archiviazione dei contratti pubblici	violazione delle norme procedurali	1	4	1	1	1	5	2,17	B-	Il processo è completamente vincolato e/o vincolato è il contenuto del provvedimento finale, ove previsto. Il rischio corruttivo è considerato basso.
34	Incarichi e consulenze professionali	scarsa trasparenza, poca pubblicità dell'opportunità, disomogeneità delle valutazioni durante la selezione	10	10	1	2	1	5	4,83	M	Il processo si caratterizza per discrezionalità limitata e/o produce, o potrebbe produrre, vantaggi e utilità in favore di terzi.
35	Partecipazioni presso enti, società, fondazioni, consorzi, istituzioni	violazione delle norme procedurali	10	10	1	2	1	5	4,83	M	Il processo si caratterizza per discrezionalità limitata e/o produce, o potrebbe produrre, vantaggi e utilità in favore di terzi.

ALLEGATO "C" - Individuazione e programmazione delle misure

n.	Processo	Catalogo dei rischi principali	Valutazione complessiva	livello di rischio	Motivazione della valutazione del rischio	Misure di prevenzione
A	B	C	D	E	F	
1	Concorso per l'assunzione di personale o progressione in carriera del personale: individuazione/determinazione dei requisiti, verifica dei requisiti, selezione dei candidati	Previsione requisiti e tipologia delle prove personalizzati, non rispetto delle procedure, disomogeneità durante le selezioni	5,00	A	Il processo consente discrezionalità e/o genera vantaggi e utilità significative in favore dei terzi.	Le misure di prevenzione e contrasto della corruzione applicabili sono definite e puntualmente programmate nel Capitolo "Le misure di prevenzione e contrasto" della parte descrittiva della Sottosezione "Rischi corruttivi e trasparenza" del PIAO
2	Nomina commissione concorso	scelta dei componenti per favorire interessi particolari	4,17	M	Il processo si caratterizza per discrezionalità limitata e/o produce, o potrebbe produrre, vantaggi e utilità in favore di terzi.	Le misure di prevenzione e contrasto della corruzione applicabili sono definite e puntualmente programmate nel Capitolo "Le misure di prevenzione e contrasto" della parte descrittiva della Sottosezione "Rischi corruttivi e trasparenza" del PIAO
3	Mobilità	scarsa trasparenza, poca pubblicità dell'opportunità, disomogeneità delle valutazioni durante la selezione	4,83	M	Il processo si caratterizza per discrezionalità limitata e/o produce, o potrebbe produrre, vantaggi e utilità in favore di terzi.	Le misure di prevenzione e contrasto della corruzione applicabili sono definite e puntualmente programmate nel Capitolo "Le misure di prevenzione e contrasto" della parte descrittiva della Sottosezione "Rischi corruttivi e trasparenza" del PIAO
4	Progressioni orizzontali e verticali	Valutazione del personale finalizzate a favorire la progressione di dipendenti predeterminati	3,83	B	Il processo non consente discrezionalità significativa e/o i vantaggi che produce, o che potrebbe produrre, in favore dei terzi sono di valore, in genere, contenuto.	Le misure di prevenzione e contrasto della corruzione applicabili sono definite e puntualmente programmate nel Capitolo "Le misure di prevenzione e contrasto" della parte descrittiva della Sottosezione "Rischi corruttivi e trasparenza" del PIAO

n.	Processo	Catalogo dei rischi principali	Valutazione complessiva	livello di rischio	Motivazione della valutazione del rischio	Misure di prevenzione
5	Concessione di agevolazioni ai fini della riduzione dei tributi	Mancata o insufficiente verifica, omessa richiesta dichiarazione	5,17	M	Il processo si caratterizza per discrezionalità limitata e/o produce, o potrebbe produrre, vantaggi e utilità in favore di terzi.	Le misure di prevenzione e contrasto della corruzione applicabili sono definite e puntualmente programmate nel Capitolo "Le misure di prevenzione e contrasto" della parte descrittiva della Sottosezione "Rischi corruttivi e trasparenza" del PIAO
6	Concessione di sovvenzioni, contributi, sussidi, ecc.	violazione delle norme, anche di regolamento, per interesse di parte	4,83	M	Il processo si caratterizza per discrezionalità limitata e/o produce, o potrebbe produrre, vantaggi e utilità in favore di terzi.	Le misure di prevenzione e contrasto della corruzione applicabili sono definite e puntualmente programmate nel Capitolo "Le misure di prevenzione e contrasto" della parte descrittiva della Sottosezione "Rischi corruttivi e trasparenza" del PIAO
7	Assegnazione immobili	discrezionalità nell'esame delle richieste, assoggettamento a pressioni esterne, scarsa trasparenza	4,00	M	Il processo si caratterizza per discrezionalità limitata e/o produce, o potrebbe produrre, vantaggi e utilità in favore di terzi.	Le misure di prevenzione e contrasto della corruzione applicabili sono definite e puntualmente programmate nel Capitolo "Le misure di prevenzione e contrasto" della parte descrittiva della Sottosezione "Rischi corruttivi e trasparenza" del PIAO
8	Concessioni in uso beni immobili	discrezionalità nell'esame delle richieste, assoggettamento a pressioni esterne, scarsa trasparenza	4,00	M	Il processo si caratterizza per discrezionalità limitata e/o produce, o potrebbe produrre, vantaggi e utilità in favore di terzi.	Le misure di prevenzione e contrasto della corruzione applicabili sono definite e puntualmente programmate nel Capitolo "Le misure di prevenzione e contrasto" della parte descrittiva della Sottosezione "Rischi corruttivi e trasparenza" del PIAO

n.	Processo	Catalogo dei rischi principali	Valutazione complessiva	livello di rischio	Motivazione della valutazione del rischio	Misure di prevenzione
9	Concessione utilizzo di impianti, sale, strutture di proprietà comunale	discrezionalità nell'esame delle richieste, assoggettamento a pressioni esterne, scarsa trasparenza	4,00	M	_Il processo si caratterizza per discrezionalità limitata e/o produce, o potrebbe produrre, vantaggi e utilità in favore di terzi.	Le misure di prevenzione e contrasto della corruzione applicabili sono definite e puntualmente programmate nel Capitolo "Le misure di prevenzione e contrasto" della parte descrittiva della Sottosezione "Rischi corruttivi e trasparenza" del PIAO
10	Permesso di costruire	violazione delle norme, dei limiti e degli indici urbanistici per interesse di parte	6,00	A+	Il processo è caratterizzato da discrezionalità crescente e/o è idoneo a produrre vantaggi e utilità significative o considerevoli.	Le misure di prevenzione e contrasto della corruzione applicabili sono definite e puntualmente programmate nel Capitolo "Le misure di prevenzione e contrasto" della parte descrittiva della Sottosezione "Rischi corruttivi e trasparenza" del PIAO
11	Dia e Scia (controllo)	alterare l'istruttoria, non controllo o controllo parziale delle pratiche per favorire interessi privati	67,00	A+	Il processo è caratterizzato da discrezionalità crescente e/o è idoneo a produrre vantaggi e utilità significative o considerevoli.	Le misure di prevenzione e contrasto della corruzione applicabili sono definite e puntualmente programmate nel Capitolo "Le misure di prevenzione e contrasto" della parte descrittiva della Sottosezione "Rischi corruttivi e trasparenza" del PIAO
12	Rilascio certificati di agibilità	disomogeneità nelle valutazioni, violazione di norme per favorire interessi privati	6,00	A+	Il processo è caratterizzato da discrezionalità crescente e/o è idoneo a produrre vantaggi e utilità significative o considerevoli.	Le misure di prevenzione e contrasto della corruzione applicabili sono definite e puntualmente programmate nel Capitolo "Le misure di prevenzione e contrasto" della parte descrittiva della Sottosezione "Rischi corruttivi e trasparenza" del PIAO

n.	Processo	Catalogo dei rischi principali	Valutazione complessiva	livello di rischio	Motivazione della valutazione del rischio	Misure di prevenzione
13	Abusi edilizi	disomogeneità nelle valutazioni, discrezionalità nell'avvio e nell'applicazione per favorire interessi privati	6,67	A+	Il processo è caratterizzato da discrezionalità crescente e/o è idoneo a produrre vantaggi e utilità significative o considerevoli.	Le misure di prevenzione e contrasto della corruzione applicabili sono definite e puntualmente programmate nel Capitolo "Le misure di prevenzione e contrasto" della parte descrittiva della Sottosezione "Rischi corruttivi e trasparenza" del PIAO
14	Autorizzazioni ambientali	disomogeneità nelle valutazioni, alterare l'istruttoria per favorire interessi privati	6,67	A+	Il processo è caratterizzato da discrezionalità crescente e/o è idoneo a produrre vantaggi e utilità significative o considerevoli.	Le misure di prevenzione e contrasto della corruzione applicabili sono definite e puntualmente programmate nel Capitolo "Le misure di prevenzione e contrasto" della parte descrittiva della Sottosezione "Rischi corruttivi e trasparenza" del PIAO
15	Provvedimenti di pianificazione urbanistica generale	violazione del conflitto di interessi, delle norme, dei limiti e degli indici urbanistici per interesse di parte	6,67	A+	Il processo è caratterizzato da discrezionalità crescente e/o è idoneo a produrre vantaggi e utilità significative o considerevoli.	Le misure di prevenzione e contrasto della corruzione applicabili sono definite e puntualmente programmate nel Capitolo "Le misure di prevenzione e contrasto" della parte descrittiva della Sottosezione "Rischi corruttivi e trasparenza" del PIAO
16	Provvedimenti di pianificazione urbanistica attuativa	violazione del conflitto di interessi, delle norme, dei limiti e degli indici urbanistici per interesse di parte	6,67	A+	Il processo è caratterizzato da discrezionalità crescente e/o è idoneo a produrre vantaggi e utilità significative o considerevoli.	Le misure di prevenzione e contrasto della corruzione applicabili sono definite e puntualmente programmate nel Capitolo "Le misure di prevenzione e contrasto" della parte descrittiva della Sottosezione "Rischi corruttivi e trasparenza" del PIAO

n.	Processo	Catalogo dei rischi principali	Valutazione complessiva	livello di rischio	Motivazione della valutazione del rischio	Misure di prevenzione
17	Rilascio certificato urbanistico	certificazioni non veritiere per favorire interessi di parte	6,67	A+	Il processo è caratterizzato da discrezionalità crescente e/o è idoneo a produrre vantaggi e utilità significative o considerevoli.	Le misure di prevenzione e contrasto della corruzione applicabili sono definite e puntualmente programmate nel Capitolo "Le misure di prevenzione e contrasto" della parte descrittiva della Sottosezione "Rischi corruttivi e trasparenza" del PIAO
18	Licenze locali di pubblico spettacolo (circo, discoteca, manifestazioni di pubblico spettacolo)	ingiustificata dilatazione dei tempi per costringere il destinatario del provvedimento tardivo a concedere "utilità" al funzionario.	5,00	A	Il processo consente discrezionalità e/o genera vantaggi e utilità significative in favore dei terzi.	Le misure di prevenzione e contrasto della corruzione applicabili sono definite e puntualmente programmate nel Capitolo "Le misure di prevenzione e contrasto" della parte descrittiva della Sottosezione "Rischi corruttivi e trasparenza" del PIAO
19	Licenze di esercizio di attrazione di spettacolo viaggiante	ingiustificata dilatazione dei tempi per costringere il destinatario del provvedimento tardivo a concedere "utilità" al funzionario.	5,00	A	Il processo consente discrezionalità e/o genera vantaggi e utilità significative in favore dei terzi.	Le misure di prevenzione e contrasto della corruzione applicabili sono definite e puntualmente programmate nel Capitolo "Le misure di prevenzione e contrasto" della parte descrittiva della Sottosezione "Rischi corruttivi e trasparenza" del PIAO
20	Autorizzazioni (somministrazioni alimenti e bevande/commercio/rivendita esclusiva quotidiani)	alterare l'istruttoria per favorire interessi privati, ingiustificata dilatazione dei tempi	5,00	A	Il processo consente discrezionalità e/o genera vantaggi e utilità significative in favore dei terzi.	Le misure di prevenzione e contrasto della corruzione applicabili sono definite e puntualmente programmate nel Capitolo "Le misure di prevenzione e contrasto" della parte descrittiva della Sottosezione "Rischi corruttivi e trasparenza" del PIAO

n.	Processo	Catalogo dei rischi principali	Valutazione complessiva	livello di rischio	Motivazione della valutazione del rischio	Misure di prevenzione
21	Autorizzazione insediamento attività produttive	discrezionalità dell'operatore al fine di favorire terzi, assogettamento a pressioni esterne	5,00	A	Il processo consente discrezionalità e/o genera vantaggi e utilità significative in favore dei terzi.	Le misure di prevenzione e contrasto della corruzione applicabili sono definite e puntualmente programmate nel Capitolo "Le misure di prevenzione e contrasto" della parte descrittiva della Sottosezione "Rischi corruttivi e trasparenza" del PIAO
22	Assegnazione alloggi edilizia sociale per emergenza abitativa	scarsa trasparenza e scarsa pubblicità dell'operato, selezione "pilotata" per interesse di parte, scarso controllo del possesso dei requisiti richiesti	5,00	A	Il processo consente discrezionalità e/o genera vantaggi e utilità significative in favore dei terzi.	Le misure di prevenzione e contrasto della corruzione applicabili sono definite e puntualmente programmate nel Capitolo "Le misure di prevenzione e contrasto" della parte descrittiva della Sottosezione "Rischi corruttivi e trasparenza" del PIAO
23	Programmazione dei lavori	violazione delle norme procedurali, scorretta programmazione non ancorata alle reali necessità	3,33	B	Il processo non consente discrezionalità significativa e/o i vantaggi che produce, o che potrebbe produrre, in favore dei terzi sono di valore, in genere, contenuto.	Le misure di prevenzione e contrasto della corruzione applicabili sono definite e puntualmente programmate nel Capitolo "Le misure di prevenzione e contrasto" della parte descrittiva della Sottosezione "Rischi corruttivi e trasparenza" del PIAO
24	Programmazione di forniture e di servizi	violazione delle norme procedurali, scorretta programmazione non ancorata alle reali necessità	3,33	B	Il processo non consente discrezionalità significativa e/o i vantaggi che produce, o che potrebbe produrre, in favore dei terzi sono di valore, in genere, contenuto.	Le misure di prevenzione e contrasto della corruzione applicabili sono definite e puntualmente programmate nel Capitolo "Le misure di prevenzione e contrasto" della parte descrittiva della Sottosezione "Rischi corruttivi e trasparenza" del PIAO

n.	Processo	Catalogo dei rischi principali	Valutazione complessiva	livello di rischio	Motivazione della valutazione del rischio	Misure di prevenzione
25	Affidamento mediante procedura aperta (o ristretta) di lavori, servizi, forniture	individuazione di requisiti di partecipazione tecnico-economici dei concorrenti al fine di favorire un determinato operatore	5,67	A	Il processo consente discrezionalità e/o genera vantaggi e utilità significative in favore dei terzi.	Le misure di prevenzione e contrasto della corruzione applicabili sono definite e puntualmente programmate nel Capitolo "Le misure di prevenzione e contrasto" della parte descrittiva della Sottosezione "Rischi corruttivi e trasparenza" del PIAO
26	Affidamento diretto di lavori, servizi o forniture	Selezione "pilotata" / mancata, inosservanza delle normativa in materia di ricorso agli obblighi Consip/Mercato elettronico al fine di favorire un operatore	6,67	A+	Il processo è caratterizzato da discrezionalità crescente e/o è idoneo a produrre vantaggi e utilità significative o considerevoli.	Le misure di prevenzione e contrasto della corruzione applicabili sono definite e puntualmente programmate nel Capitolo "Le misure di prevenzione e contrasto" della parte descrittiva della Sottosezione "Rischi corruttivi e trasparenza" del PIAO
27	Esecuzione contratti di appalto lavori, servizi o forniture	non rispetto delle scadenze temporali, disomogeneità delle valutazioni al fine di favorire un operatore	4,50	M	Il processo si caratterizza per discrezionalità limitata e/o produce, o potrebbe produrre, vantaggi e utilità in favore di terzi.	Le misure di prevenzione e contrasto della corruzione applicabili sono definite e puntualmente programmate nel Capitolo "Le misure di prevenzione e contrasto" della parte descrittiva della Sottosezione "Rischi corruttivi e trasparenza" del PIAO
28	Rinnovo o proroga del contratto	uso distorto della proroga o del rinnovo contrattuale, assoggettamento a pressioni esterne	6,67	A+	Il processo è caratterizzato da discrezionalità crescente e/o è idoneo a produrre vantaggi e utilità significative o considerevoli.	Le misure di prevenzione e contrasto della corruzione applicabili sono definite e puntualmente programmate nel Capitolo "Le misure di prevenzione e contrasto" della parte descrittiva della Sottosezione "Rischi corruttivi e trasparenza" del PIAO

n.	Processo	Catalogo dei rischi principali	Valutazione complessiva	livello di rischio	Motivazione della valutazione del rischio	Misure di prevenzione
29	Nomina della commissione giudicatrice	Selezione "pilotata", con conseguente violazione delle norme procedurali,	4,83	M	Il processo si caratterizza per discrezionalità limitata e/o produce, o potrebbe produrre, vantaggi e utilità in favore di terzi.	Le misure di prevenzione e contrasto della corruzione applicabili sono definite e puntualmente programmate nel Capitolo "Le misure di prevenzione e contrasto" della parte descrittiva della Sottosezione "Rischi corruttivi e trasparenza" del PIAO
30	Verifica delle offerte anomale	Mancato rispetto dei criteri di individuazione e di verifica delle offerte anormalmente basse anche sotto il profilo procedurale	4,33	M	Il processo si caratterizza per discrezionalità limitata e/o produce, o potrebbe produrre, vantaggi e utilità in favore di terzi.	Le misure di prevenzione e contrasto della corruzione applicabili sono definite e puntualmente programmate nel Capitolo "Le misure di prevenzione e contrasto" della parte descrittiva della Sottosezione "Rischi corruttivi e trasparenza" del PIAO
31	Proposta di aggiudicazione in base al prezzo	Mancato rispetto dei criteri indicati nel bando di gara, selezione "pilotata"	4,33	M	Il processo si caratterizza per discrezionalità limitata e/o produce, o potrebbe produrre, vantaggi e utilità in favore di terzi.	Le misure di prevenzione e contrasto della corruzione applicabili sono definite e puntualmente programmate nel Capitolo "Le misure di prevenzione e contrasto" della parte descrittiva della Sottosezione "Rischi corruttivi e trasparenza" del PIAO
32	Proposta di aggiudicazione in base all'offerta economicamente più vantaggiosa	Distorsione del criterio dell'offerta, conseguente violazione delle norme procedurali	4,33	M	Il processo si caratterizza per discrezionalità limitata e/o produce, o potrebbe produrre, vantaggi e utilità in favore di terzi.	Le misure di prevenzione e contrasto della corruzione applicabili sono definite e puntualmente programmate nel Capitolo "Le misure di prevenzione e contrasto" della parte descrittiva della Sottosezione "Rischi corruttivi e trasparenza" del PIAO

n.	Processo	Catalogo dei rischi principali	Valutazione complessiva	livello di rischio	Motivazione della valutazione del rischio	Misure di prevenzione
33	Gestione e archiviazione dei contratti pubblici	violazione delle norme procedurali	2,17	B-	Il processo è completamente vincolato e/o vincolato è il contenuto del provvedimento finale, ove previsto. Il rischio corruttivo è considerato basso.	Le misure di prevenzione e contrasto della corruzione applicabili sono definite e puntualmente programmate nel Capitolo "Le misure di prevenzione e contrasto" della parte descrittiva della Sottosezione "Rischi corruttivi e trasparenza" del PIAO
34	Incarichi e consulenze professionali	scarsa trasparenza, poca pubblicità dell'opportunità, disomogeneità delle valutazioni durante la selezione	4,83	M	Il processo si caratterizza per discrezionalità limitata e/o produce, o potrebbe produrre, vantaggi e utilità in favore di terzi.	Le misure di prevenzione e contrasto della corruzione applicabili sono definite e puntualmente programmate nel Capitolo "Le misure di prevenzione e contrasto" della parte descrittiva della Sottosezione "Rischi corruttivi e trasparenza" del PIAO
35	Partecipazioni presso enti, società, fondazioni, consorzi, istituzioni	violazione delle norme procedurali	4,83	M	Il processo si caratterizza per discrezionalità limitata e/o produce, o potrebbe produrre, vantaggi e utilità in favore di terzi.	Le misure di prevenzione e contrasto della corruzione applicabili sono definite e puntualmente programmate nel Capitolo "Le misure di prevenzione e contrasto" della parte descrittiva della Sottosezione "Rischi corruttivi e trasparenza" del PIAO

ALLEGATO D - Misure di trasparenza

Sotto sezione livello 1	Sotto sezione livello 2	Normativa	Singolo obbligo	Contenuti dell'obbligo	Aggiornamento	Ufficio responsabile					
A	B	C	D	E	F	G					
Disposizioni generali	Piano triennale per la prevenzione della corruzione e della trasparenza	Art. 10, c. 8, lett. a), d.lgs. 33/2013	Piano triennale per la prevenzione della corruzione e della trasparenza (PTPCT)	Piano triennale per la prevenzione della corruzione e della trasparenza e suoi allegati, le misure integrative di prevenzione della corruzione individuate ai sensi dell'art. 1, c. 2-bis della legge 190/2012 (<i>link</i> alla sotto-sezione Altri contenuti/Anticorruzione).	Annuale	Area amministrativa					
	Atti generali	Art. 12, c. 1, d.lgs. 33/2013	Riferimenti normativi su organizzazione e attività	Riferimenti normativi con i relativi <i>link</i> alle norme di legge statale pubblicate nella banca dati "Normativa" che regolano l'istituzione, l'organizzazione e l'attività delle pubbliche amministrazioni	Tempestivo (ex art. 8, d.lgs. 33/2013)	Area amministrativa					
			Atti amministrativi generali	Direttive, circolari, programmi, istruzioni e ogni atto che dispone in generale sulla organizzazione, sulle funzioni, sugli obiettivi, sui procedimenti, ovvero nei quali si determina l'interpretazione di norme giuridiche che riguardano o dettano disposizioni per l'applicazione di esse	Tempestivo (ex art. 8, d.lgs. 33/2013)	area amministrativa					
			Documenti di programmazione strategico-gestionale	Direttive ministeriali, documento di programmazione, obiettivi strategici in materia di prevenzione della corruzione e trasparenza	Tempestivo (ex art. 8, d.lgs. 33/2013)	Area amministrativa					
			Statuti e leggi regionali	Estremi e testi ufficiali aggiornati degli Statuti e delle norme di legge regionali, che regolano le funzioni, l'organizzazione e lo svolgimento delle attività di competenza dell'amministrazione	Tempestivo (ex art. 8, d.lgs. 33/2013)	Area amministrativa					
			Codice disciplinare e codice di condotta	Art. 55, c. 2, d.lgs. 165/2001	Codice disciplinare, recante l'indicazione delle infrazioni del codice disciplinare e relative sanzioni (pubblicazione on line in alternativa all'affissione in luogo accessibile a tutti - art. 7, l. n. 300/1970)	Tempestivo	Area amministrativa				
				Art. 12, c. 1, d.lgs. 33/2013	Codice di condotta inteso quale codice di comportamento						
	Oneri informativi per cittadini e imprese	Art. 12, c. 1-bis, d.lgs. 33/2013	Scadenario obblighi amministrativi	Scadenario con l'indicazione delle date di efficacia dei nuovi obblighi amministrativi a carico di cittadini e imprese introdotti dalle amministrazioni secondo le modalità definite con DPCM 8 novembre 2013	Tempestivo	Area amministrativa					
								Art. 13, c. 1, lett. a), d.lgs. 33/2013	Organi di indirizzo politico e di amministrazione e gestione, con l'indicazione delle rispettive competenze	Tempestivo (ex art. 8, d.lgs. 33/2013)	Area amministrativa
Art. 14, c. 1, lett. a), d.lgs. 33/2013								Titolari di incarichi politici di cui all'art. 14, co. 1, del dlgs n. 33/2013	Atto di nomina o di proclamazione, con l'indicazione della durata dell'incarico o del mandato elettivo	Tempestivo (ex art. 8, d.lgs. 33/2013)	Area amministrativa
Art. 14, c. 1, lett. b), d.lgs. 33/2013								(da pubblicare in tabelle)	Curriculum vitae	Tempestivo (ex art. 8, d.lgs. 33/2013)	Area amministrativa
Art. 14, c. 1, lett. c), d.lgs. 33/2013									Compensi di qualsiasi natura connessi all'assunzione della carica	Tempestivo (ex art. 8, d.lgs. 33/2013)	Area amministrativa
									Importi di viaggi di servizio e missioni pagati con fondi pubblici	Tempestivo (ex art. 8, d.lgs. 33/2013)	Area amministrativa
Art. 14, c. 1, lett. d), d.lgs. 33/2013									Dati relativi all'assunzione di altre cariche, presso enti pubblici o privati, e relativi compensi a qualsiasi titolo corrisposti	Tempestivo (ex art. 8, d.lgs. 33/2013)	Area amministrativa
Art. 14, c. 1, lett. e), d.lgs. 33/2013									Altri eventuali incarichi con oneri a carico della finanza pubblica e indicazione dei compensi spettanti	Tempestivo (ex art. 8, d.lgs. 33/2013)	Area amministrativa

Sotto sezione livello 1	Sotto sezione livello 2	Normativa	Singolo obbligo	Contenuti dell'obbligo	Aggiornamento	Ufficio responsabile
A	B	C	D	E	F	G
		Art. 14, c. 1, lett. f), d.lgs. 33/2013 Art. 2, c. 1, punto 1, l. n. 441/1982		1) dichiarazione concernente diritti reali su beni immobili e su beni mobili iscritti in pubblici registri, titolarità di imprese, azioni di società, quote di partecipazione a società, esercizio di funzioni di amministratore o di sindaco di società, con l'apposizione della formula «sul mio onore affermo che la dichiarazione corrisponde al vero» [Per il soggetto, il coniuge non separato e i parenti entro il secondo grado, ove gli stessi vi consentano (NB: dando eventualmente evidenza del mancato consenso) e riferita al momento dell'assunzione dell'incarico]	va presentata una sola volta entro 3 mesi dalla elezione, dalla nomina o dal conferimento dell'incarico e resta pubblicata fino alla cessazione dell'incarico o del mandato.	Area amministrativa
		Art. 14, c. 1, lett. f), d.lgs. 33/2013 Art. 2, c. 1, punto 2, l. n. 441/1982		2) copia dell'ultima dichiarazione dei redditi soggetti all'imposta sui redditi delle persone fisiche [Per il soggetto, il coniuge non separato e i parenti entro il secondo grado, ove gli stessi vi consentano (NB: dando eventualmente evidenza del mancato consenso)] (NB: è necessario limitare, con appositi accorgimenti a cura dell'interessato o della amministrazione, la pubblicazione dei dati sensibili)	Entro 3 mesi dalla elezione, dalla nomina o dal conferimento dell'incarico	
		Art. 14, c. 1, lett. f), d.lgs. 33/2013 Art. 2, c. 1, punto 3, l. n. 441/1982		3) dichiarazione concernente le spese sostenute e le obbligazioni assunte per la propaganda elettorale ovvero attestazione di essersi avvalsi esclusivamente di materiali e di mezzi propagandistici predisposti e messi a disposizione dal partito o dalla formazione politica della cui lista il soggetto ha fatto parte, con l'apposizione della formula «sul mio onore affermo che la dichiarazione corrisponde al vero» (con allegate copie delle dichiarazioni relative a finanziamenti e contributi per un importo che nell'anno superi 5.000 €)	Tempestivo	Area amministrativa
					(ex art. 8, d.lgs. 33/2013)	
		Art. 14, c. 1, lett. f), d.lgs. 33/2013 Art. 3, l. n. 441/1982		4) attestazione concernente le variazioni della situazione patrimoniale intervenute nell'anno precedente e copia della dichiarazione dei redditi [Per il soggetto, il coniuge non separato e i parenti entro il secondo grado, ove gli stessi vi consentano (NB: dando eventualmente evidenza del mancato consenso)]	Annuale	Area amministrativa
	Titolari di incarichi politici, di amministrazione, di direzione o di governo	Art. 14, c. 1, lett. a), d.lgs. 33/2013		Atto di nomina o di proclamazione, con l'indicazione della durata dell'incarico o del mandato elettivo	Tempestivo	Area amministrativa
		(ex art. 8, d.lgs. 33/2013)				
Art. 14, c. 1, lett. b), d.lgs. 33/2013		Curriculum vitae		Tempestivo	Area amministrativa	
		(ex art. 8, d.lgs. 33/2013)				
Art. 14, c. 1, lett. c), d.lgs. 33/2013		Compensi di qualsiasi natura connessi all'assunzione della carica		Tempestivo	Area amministrativa	
		(ex art. 8, d.lgs. 33/2013)				
Art. 14, c. 1, lett. d), d.lgs. 33/2013		Importi di viaggi di servizio e missioni pagati con fondi pubblici		Tempestivo	Area amministrativa	
		(ex art. 8, d.lgs. 33/2013)				
		Art. 14, c. 1, lett. d), d.lgs. 33/2013		Dati relativi all'assunzione di altre cariche, presso enti pubblici o privati, e relativi compensi a qualsiasi titolo corrisposti	Tempestivo	Area amministrativa
				(ex art. 8, d.lgs. 33/2013)		
		Art. 14, c. 1, lett. e), d.lgs. 33/2013		Altri eventuali incarichi con oneri a carico della finanza pubblica e indicazione dei compensi spettanti	Tempestivo	Area amministrativa
				(ex art. 8, d.lgs. 33/2013)		
		Art. 14, c. 1, lett. f), d.lgs. 33/2013 Art. 2, c. 1, punto 1, l. n. 441/1982	Titolari di incarichi di amministrazione, di direzione o di governo di cui all'art. 14, co.	1) dichiarazione concernente diritti reali su beni immobili e su beni mobili iscritti in pubblici registri, titolarità di imprese, azioni di società, quote di partecipazione a società, esercizio di funzioni di amministratore o di sindaco di società, con l'apposizione della formula «sul mio onore affermo che la dichiarazione corrisponde al vero» [Per il soggetto, il coniuge non separato e i parenti entro il secondo grado, ove gli stessi vi consentano (NB: dando eventualmente evidenza del mancato consenso) e riferita al momento dell'assunzione dell'incarico]	Nessuno (va presentata una sola volta entro 3 mesi dalla elezione, dalla nomina o dal conferimento dell'incarico e resta pubblicata fino alla cessazione dell'incarico o del mandato).	Area amministrativa

Sotto sezione livello 1	Sotto sezione livello 2	Normativa	Singolo obbligo	Contenuti dell'obbligo	Aggiornamento	Ufficio responsabile
A	B	C	D	E	F	G
Organizzazione		Art. 14, c. 1, lett. f), d.lgs. 33/2013 Art. 2, c. 1, punto 2, l. n. 441/1982	1-bis, del dlgs n. 33/2013	2) copia dell'ultima dichiarazione dei redditi soggetti all'imposta sui redditi delle persone fisiche [Per il soggetto, il coniuge non separato e i parenti entro il secondo grado, ove gli stessi vi consentano (NB: dando eventualmente evidenza del mancato consenso)] (NB: è necessario limitare, con appositi accorgimenti a cura dell'interessato o della amministrazione, la pubblicazione dei dati sensibili)	Entro 3 mesi dalla elezione, dalla nomina o dal conferimento dell'incarico	Area amministrativa
		Art. 14, c. 1, lett. f), d.lgs. 33/2013 Art. 2, c. 1, punto 3, l. n. 441/1982		3) dichiarazione concernente le spese sostenute e le obbligazioni assunte per la propaganda elettorale ovvero attestazione di essersi avvalsi esclusivamente di materiali e di mezzi propagandistici predisposti e messi a disposizione dal partito o dalla formazione politica della cui lista il soggetto ha fatto parte, con l'apposizione della formula «sul mio onore affermo che la dichiarazione corrisponde al vero» (con allegate copie delle dichiarazioni relative a finanziamenti e contributi per un importo che nell'anno superi 5.000 €)	Tempestivo (ex art. 8, d.lgs. 33/2013)	Area amministrativa
		Art. 14, c. 1, lett. f), d.lgs. 33/2013 Art. 3, l. n. 441/1982		4) attestazione concernente le variazioni della situazione patrimoniale intervenute nell'anno precedente e copia della dichiarazione dei redditi [Per il soggetto, il coniuge non separato e i parenti entro il secondo grado, ove gli stessi vi consentano (NB: dando eventualmente evidenza del mancato consenso)]	Annuale	Area amministrativa
		Art. 14, c. 1, lett. a), d.lgs. 33/2013	Cessati dall'incarico (documentazione da pubblicare sul sito web)	Atto di nomina, con l'indicazione della durata dell'incarico	Nessuno	Area amministrativa
		Art. 14, c. 1, lett. b), d.lgs. 33/2013		Curriculum vitae	Nessuno	Area amministrativa
		Art. 14, c. 1, lett. c), d.lgs. 33/2013		Compensi di qualsiasi natura connessi all'assunzione della carica	Nessuno	Area amministrativa
		Art. 14, c. 1, lett. d), d.lgs. 33/2013		Importi di viaggi di servizio e missioni pagati con fondi pubblici	Nessuno	Area amministrativa
		Art. 14, c. 1, lett. e), d.lgs. 33/2013		Dati relativi all'assunzione di altre cariche, presso enti pubblici o privati, e relativi compensi a qualsiasi titolo corrisposti	Nessuno	Area amministrativa
		Art. 14, c. 1, lett. e), d.lgs. 33/2013		Altri eventuali incarichi con oneri a carico della finanza pubblica e indicazione dei compensi spettanti	Nessuno	Area amministrativa
		Art. 14, c. 1, lett. f), d.lgs. 33/2013 Art. 2, c. 1, punto 2, l. n. 441/1982		1) copie delle dichiarazioni dei redditi riferiti al periodo dell'incarico;	Nessuno	Area amministrativa
				2) copia della dichiarazione dei redditi successiva al termine dell'incarico o carica, entro un mese dalla scadenza del termine di legge per la presentazione della dichiarazione [Per il soggetto, il coniuge non separato e i parenti entro il secondo grado, ove gli stessi vi consentano (NB: dando eventualmente evidenza del mancato consenso)] (NB: è necessario limitare, con appositi accorgimenti a cura dell'interessato o della amministrazione, la pubblicazione dei dati sensibili)		
		Art. 14, c. 1, lett. f), d.lgs. 33/2013 Art. 2, c. 1, punto 3, l. n. 441/1982		3) dichiarazione concernente le spese sostenute e le obbligazioni assunte per la propaganda elettorale ovvero attestazione di essersi avvalsi esclusivamente di materiali e di mezzi propagandistici predisposti e messi a disposizione dal partito o dalla formazione politica della cui lista il soggetto ha fatto parte con riferimento al periodo dell'incarico (con allegate copie delle dichiarazioni relative a finanziamenti e contributi per un importo che nell'anno superi 5.000 €)	Nessuno	Area amministrativa
		Art. 14, c. 1, lett. f), d.lgs. 33/2013 Art. 4, l. n. 441/1982		4) dichiarazione concernente le variazioni della situazione patrimoniale intervenute dopo l'ultima attestazione [Per il soggetto, il coniuge non separato e i parenti entro il secondo grado, ove gli stessi vi consentano (NB: dando eventualmente evidenza del mancato consenso)]	Nessuno (va presentata una sola volta entro 3 mesi dalla cessazione dell'incarico).	Area amministrativa
Sanzioni per mancata comunicazione dei dati	Art. 47, c. 1, d.lgs. 33/2013	Sanzioni per mancata o incompleta comunicazione dei dati da parte dei titolari di incarichi politici, di amministrazione, di direzione o di governo		Provvedimenti sanzionatori a carico del responsabile della mancata o incompleta comunicazione dei dati di cui all'articolo 14, concernenti la situazione patrimoniale complessiva del titolare dell'incarico al momento dell'assunzione della carica, la titolarità di imprese, le partecipazioni azionarie proprie nonché tutti i compensi cui dà diritto l'assunzione della carica	Tempestivo	Area amministrativa

Sotto sezione livello 1	Sotto sezione livello 2	Normativa	Singolo obbligo	Contenuti dell'obbligo	Aggiornamento	Ufficio responsabile
A	B	C	D	E	F	G
					(ex art. 8, d.lgs. 33/2013)	
	Rendiconti gruppi consiliari regionali/provinciali	Art. 28, c. 1, d.lgs. 33/2013	Rendiconti gruppi consiliari regionali/provinciali	Rendiconti di esercizio annuale dei gruppi consiliari regionali e provinciali, con evidenza delle risorse trasferite o assegnate a ciascun gruppo, con indicazione del titolo di trasferimento e dell'impiego delle risorse utilizzate	Tempestivo (ex art. 8, d.lgs. 33/2013)	Area amministrativa
			Atti degli organi di controllo	Atti e relazioni degli organi di controllo	Tempestivo (ex art. 8, d.lgs. 33/2013)	Area amministrativa
	Articolazione degli uffici	Art. 13, c. 1, lett. b), d.lgs. 33/2013	Articolazione degli uffici	Indicazione delle competenze di ciascun ufficio, anche di livello dirigenziale non generale, i nomi dei dirigenti responsabili dei singoli uffici	Tempestivo (ex art. 8, d.lgs. 33/2013)	Tutte le aree
		Art. 13, c. 1, lett. c), d.lgs. 33/2013	Organigramma	Illustrazione in forma semplificata, ai fini della piena accessibilità e comprensibilità dei dati, dell'organizzazione dell'amministrazione, mediante l'organigramma o analoghe rappresentazioni grafiche	Tempestivo (ex art. 8, d.lgs. 33/2013)	Area amministrativa
		Art. 13, c. 1, lett. b), d.lgs. 33/2013	(da pubblicare sotto forma di organigramma, in modo tale che a ciascun ufficio sia assegnato un link ad una pagina contenente tutte le informazioni previste dalla norma)	Nomi dei dirigenti responsabili dei singoli uffici	Tempestivo (ex art. 8, d.lgs. 33/2013)	Area amministrativa
	Telefono e posta elettronica	Art. 13, c. 1, lett. d), d.lgs. 33/2013	Telefono e posta elettronica	Elenco completo dei numeri di telefono e delle caselle di posta elettronica istituzionali e delle caselle di posta elettronica certificata dedicate, cui il cittadino possa rivolgersi per qualsiasi richiesta inerente i compiti istituzionali	Tempestivo (ex art. 8, d.lgs. 33/2013)	Tutte le aree
Consulenti e collaboratori	Titolari di incarichi di collaborazione o consulenza	Art. 15, c. 2, d.lgs. 33/2013	Consulenti e collaboratori	Estremi degli atti di conferimento di incarichi di collaborazione o di consulenza a soggetti esterni a qualsiasi titolo (compresi quelli affidati con contratto di collaborazione coordinata e continuativa) con indicazione dei soggetti percettori, della ragione dell'incarico e dell'ammontare erogato	Tempestivo (ex art. 8, d.lgs. 33/2013)	Tutte le aree
				Per ciascun titolare di incarico:		
			(da pubblicare in tabelle)	1) curriculum vitae, redatto in conformità al vigente modello europeo	Tempestivo (ex art. 8, d.lgs. 33/2013)	Tutte le aree
		Art. 15, c. 1, lett. c), d.lgs. 33/2013		2) dati relativi allo svolgimento di incarichi o alla titolarità di cariche in enti di diritto privato regolati o finanziati dalla pubblica amministrazione o allo svolgimento di attività professionali	Tempestivo (ex art. 8, d.lgs. 33/2013)	Tutte le aree
		Art. 15, c. 1, lett. d), d.lgs. 33/2013		3) compensi comunque denominati, relativi al rapporto di lavoro, di consulenza o di collaborazione (compresi quelli affidati con contratto di collaborazione coordinata e continuativa), con specifica evidenza delle eventuali componenti variabili o legate alla valutazione del risultato	Tempestivo (ex art. 8, d.lgs. 33/2013)	Tutte le aree
		Art. 15, c. 2, d.lgs. 33/2013		Tabelle relative agli elenchi dei consulenti con indicazione di oggetto, durata e compenso dell'incarico (comunicate alla Funzione pubblica)	Tempestivo (ex art. 8, d.lgs. 33/2013)	Tutte le aree
		Art. 53, c. 14, d.lgs. 165/2001		Attestazione dell'avvenuta verifica dell'insussistenza di situazioni, anche potenziali, di conflitto di interesse	Tempestivo	Tutte le aree
		Art. 53, c. 14, d.lgs. 165/2001				
				Per ciascun titolare di incarico:		
		Art. 14, c. 1, lett. a) e c. 1-bis, d.lgs. 33/2013		Atto di conferimento, con l'indicazione della durata dell'incarico	Tempestivo (ex art. 8, d.lgs. 33/2013)	Area amministrativa
		Art. 14, c. 1, lett. b) e c. 1-bis, d.lgs. 33/2013		Curriculum vitae, redatto in conformità al vigente modello europeo	Tempestivo (ex art. 8, d.lgs. 33/2013)	Area amministrativa
				Compensi di qualsiasi natura connessi all'assunzione dell'incarico (con specifica evidenza delle eventuali componenti variabili o legate alla valutazione del risultato)	Tempestivo	Area amministrativa

Sotto sezione livello 1	Sotto sezione livello 2	Normativa	Singolo obbligo	Contenuti dell'obbligo	Aggiornamento	Ufficio responsabile	
A	B	C	D	E	F	G	
	Titolari di incarichi dirigenziali amministrativi di vertice	Art. 14, c. 1, lett. c) e c. 1-bis, d.lgs. 33/2013	Incarichi amministrativi di vertice (da pubblicare in tabelle)	legate alla valutazione del risultato)	(ex art. 8, d.lgs. 33/2013)	Area amministrativa	
		Art. 14, c. 1, lett. d) e c. 1-bis, d.lgs. 33/2013		Importi di viaggi di servizio e missioni pagati con fondi pubblici	Tempestivo		(ex art. 8, d.lgs. 33/2013)
				Art. 14, c. 1, lett. e) e c. 1-bis, d.lgs. 33/2013	Dati relativi all'assunzione di altre cariche, presso enti pubblici o privati, e relativi compensi a qualsiasi titolo corrisposti	Tempestivo	(ex art. 8, d.lgs. 33/2013)
		Art. 14, c. 1, lett. f) e c. 1-bis, d.lgs. 33/2013 Art. 2, c. 1, punto 1, l. n. 441/1982			Altri eventuali incarichi con oneri a carico della finanza pubblica e indicazione dei compensi spettanti	Tempestivo	(ex art. 8, d.lgs. 33/2013)
				Art. 14, c. 1, lett. f) e c. 1-bis, d.lgs. 33/2013 Art. 2, c. 1, punto 2, l. n. 441/1982	1) dichiarazione concernente diritti reali su beni immobili e su beni mobili iscritti in pubblici registri, titolarità di imprese, azioni di società, quote di partecipazione a società, esercizio di funzioni di amministratore o di sindaco di società, con l'apposizione della formula «sul mio onore affermo che la dichiarazione corrisponde al vero» [Per il soggetto, il coniuge non separato e i parenti entro il secondo grado, ove gli stessi vi consentano (NB: dando eventualmente evidenza del mancato consenso) e riferita al momento dell'assunzione dell'incarico]	Nessuno (va presentata una sola volta entro 3 mesi dalla elezione, dalla nomina o dal conferimento dell'incarico e resta pubblicata fino alla cessazione dell'incarico o del mandato).	Area amministrativa
		Art. 14, c. 1, lett. f) e c. 1-bis, d.lgs. 33/2013 Art. 3, l. n. 441/1982			2) copia dell'ultima dichiarazione dei redditi soggetti all'imposta sui redditi delle persone fisiche [Per il soggetto, il coniuge non separato e i parenti entro il secondo grado, ove gli stessi vi consentano (NB: dando eventualmente evidenza del mancato consenso)] (NB: è necessario limitare, con appositi accorgimenti a cura dell'interessato o della amministrazione, la pubblicazione dei dati sensibili)	Entro 3 mesi della nomina o dal conferimento dell'incarico	Area amministrativa
				Art. 20, c. 3, d.lgs. 39/2013	3) attestazione concernente le variazioni della situazione patrimoniale intervenute nell'anno precedente e copia della dichiarazione dei redditi [Per il soggetto, il coniuge non separato e i parenti entro il secondo grado, ove gli stessi vi consentano (NB: dando eventualmente evidenza del mancato consenso)]	Annuale	Area amministrativa
		Art. 14, c. 1-ter, secondo periodo, d.lgs. 33/2013			Dichiarazione sulla insussistenza di una delle cause di inconfirmità dell'incarico	Tempestivo	(art. 20, c. 1, d.lgs. 39/2013)
				Art. 14, c. 1-ter, secondo periodo, d.lgs. 33/2013	Dichiarazione sulla insussistenza di una delle cause di incompatibilità al conferimento dell'incarico	Annuale	(art. 20, c. 2, d.lgs. 39/2013)
		Art. 14, c. 1-ter, secondo periodo, d.lgs. 33/2013			Ammontare complessivo degli emolumenti percepiti a carico della finanza pubblica	Annuale	(non oltre il 30 marzo)
	Titolari di incarichi dirigenziali		Incarichi dirigenziali, a qualsiasi titolo conferiti, ivi inclusi quelli conferiti discrezionalmente dall'organo di indirizzo politico senza procedure pubbliche di selezione e titolari di posizione organizzativa con funzioni dirigenziali	Per ciascun titolare di incarico:		Area amministrativa	
	(dirigenti non generali)	Art. 14, c. 1, lett. a) e c. 1-bis, d.lgs. 33/2013	(da pubblicare in tabelle che distinguono le seguenti situazioni: dirigenti, dirigenti individuati discrezionalmente, titolari di posizione organizzativa con funzioni dirigenziali)	Atto di conferimento, con l'indicazione della durata dell'incarico	Tempestivo	Area amministrativa	
				(ex art. 8, d.lgs. 33/2013)			
		Art. 14, c. 1, lett. b) e c. 1-bis, d.lgs. 33/2013		Curriculum vitae, redatto in conformità al vigente modello europeo	Tempestivo	Area amministrativa	
		Art. 14, c. 1, lett. c) e c. 1-bis, d.lgs. 33/2013		Compensi di qualsiasi natura connessi all'assunzione dell'incarico (con specifica evidenza delle eventuali componenti variabili o legate alla valutazione del risultato)	Tempestivo	Area amministrativa	
				Importi di viaggi di servizio e missioni pagati con fondi pubblici	Tempestivo		(ex art. 8, d.lgs. 33/2013)
		Art. 14, c. 1, lett. d) e c. 1-bis, d.lgs. 33/2013		Dati relativi all'assunzione di altre cariche, presso enti pubblici o privati, e relativi compensi a qualsiasi titolo corrisposti	Tempestivo	Area amministrativa	
				(ex art. 8, d.lgs. 33/2013)			
		Art. 14, c. 1, lett. e) e c. 1-bis, d.lgs. 33/2013		Altri eventuali incarichi con oneri a carico della finanza pubblica e indicazione dei compensi spettanti	Tempestivo	Area amministrativa	
				(ex art. 8, d.lgs. 33/2013)			

Sotto sezione livello 1	Sotto sezione livello 2	Normativa	Singolo obbligo	Contenuti dell'obbligo	Aggiornamento	Ufficio responsabile
A	B	C	D	E	F	G
Personale		Art. 14, c. 1, lett. f) e c. 1-bis, d.lgs. 33/2013 Art. 2, c. 1, punto 1, l. n. 441/1982		1) dichiarazione concernente diritti reali su beni immobili e su beni mobili iscritti in pubblici registri, titolarità di imprese, azioni di società, quote di partecipazione a società, esercizio di funzioni di amministratore o di sindaco di società, con l'apposizione della formula «sul mio onore affermo che la dichiarazione corrisponde al vero» [Per il soggetto, il coniuge non separato e i parenti entro il secondo grado, ove gli stessi vi consentano (NB: dando eventualmente evidenza del mancato consenso) e riferita al momento dell'assunzione dell'incarico]	Nessuno (va presentata una sola volta entro 3 mesi dalla elezione, dalla nomina o dal conferimento dell'incarico e resta pubblicata fino alla cessazione dell'incarico o del mandato).	Area amministrativa
		Art. 14, c. 1, lett. f) e c. 1-bis, d.lgs. 33/2013 Art. 2, c. 1, punto 2, l. n. 441/1982		2) copia dell'ultima dichiarazione dei redditi soggetti all'imposta sui redditi delle persone fisiche [Per il soggetto, il coniuge non separato e i parenti entro il secondo grado, ove gli stessi vi consentano (NB: dando eventualmente evidenza del mancato consenso)] (NB: è necessario limitare, con appositi accorgimenti a cura dell'interessato o della amministrazione, la pubblicazione dei dati sensibili)	Entro 3 mesi della nomina o dal conferimento dell'incarico	Area amministrativa
		Art. 14, c. 1, lett. f) e c. 1-bis, d.lgs. 33/2013 Art. 3, l. n. 441/1982		3) attestazione concernente le variazioni della situazione patrimoniale intervenute nell'anno precedente e copia della dichiarazione dei redditi [Per il soggetto, il coniuge non separato e i parenti entro il secondo grado, ove gli stessi vi consentano (NB: dando eventualmente evidenza del mancato consenso)]	Annuale	Area amministrativa
		Art. 20, c. 3, d.lgs. 39/2013		Dichiarazione sulla insussistenza di una delle cause di inconferibilità dell'incarico	Tempestivo (art. 20, c. 1, d.lgs. 39/2013)	Area amministrativa
		Art. 20, c. 3, d.lgs. 39/2013		Dichiarazione sulla insussistenza di una delle cause di incompatibilità al conferimento dell'incarico	Annuale (art. 20, c. 2, d.lgs. 39/2013)	Area amministrativa
		Art. 14, c. 1-ter, secondo periodo, d.lgs. 33/2013		Ammontare complessivo degli emolumenti percepiti a carico della finanza pubblica	Annuale (non oltre il 30 marzo)	Area amministrativa
		Art. 19, c. 1-bis, d.lgs. 165/2001	Posti di funzione disponibili	Numero e tipologia dei posti di funzione che si rendono disponibili nella dotazione organica e relativi criteri di scelta	Tempestivo	Area amministrativa
		Art. 1, c. 7, d.p.r. n. 108/2004	Ruolo dirigenti	Ruolo dei dirigenti	Annuale	Area amministrativa
	Dirigenti cessati	Art. 14, c. 1, lett. a), d.lgs. 33/2013	Dirigenti cessati dal rapporto di lavoro (documentazione da pubblicare sul sito web)	Atto di nomina o di proclamazione, con l'indicazione della durata dell'incarico o del mandato elettivo	Nessuno	Area amministrativa
		Art. 14, c. 1, lett. b), d.lgs. 33/2013		Curriculum vitae	Nessuno	Area amministrativa
		Art. 14, c. 1, lett. c), d.lgs. 33/2013		Compensi di qualsiasi natura connessi all'assunzione della carica	Nessuno	Area amministrativa
		Art. 14, c. 1, lett. d), d.lgs. 33/2013		Importi di viaggi di servizio e missioni pagati con fondi pubblici	Nessuno	Area amministrativa
		Art. 14, c. 1, lett. e), d.lgs. 33/2013		Dati relativi all'assunzione di altre cariche, presso enti pubblici o privati, e relativi compensi a qualsiasi titolo corrisposti	Nessuno	Area amministrativa
		Art. 14, c. 1, lett. e), d.lgs. 33/2013		Altri eventuali incarichi con oneri a carico della finanza pubblica e indicazione dei compensi spettanti	Nessuno	Area amministrativa
		Art. 14, c. 1, lett. f), d.lgs. 33/2013 Art. 2, c. 1, punto 2, l. n. 441/1982		1) copie delle dichiarazioni dei redditi riferiti al periodo dell'incarico; 2) copia della dichiarazione dei redditi successiva al termine dell'incarico o carica, entro un mese dalla scadenza del termine di legge per la presentazione della dichiarazione [Per il soggetto, il coniuge non separato e i parenti entro il secondo grado, ove gli stessi vi consentano (NB: dando eventualmente evidenza del mancato consenso)] (NB: è necessario limitare, con appositi accorgimenti a cura dell'interessato o della amministrazione, la pubblicazione dei dati sensibili)	Nessuno	Area amministrativa
	Art. 14, c. 1, lett. f), d.lgs. 33/2013 Art. 4, l. n. 441/1982	3) dichiarazione concernente le variazioni della situazione patrimoniale intervenute dopo l'ultima attestazione [Per il soggetto, il coniuge non separato e i parenti entro il secondo grado, ove gli stessi vi consentano (NB: dando eventualmente evidenza del mancato consenso)]	Nessuno (va presentata una sola volta entro 3 mesi dalla cessazione dell'incarico).	Area amministrativa		

Sotto sezione livello 1	Sotto sezione livello 2	Normativa	Singolo obbligo	Contenuti dell'obbligo	Aggiornamento	Ufficio responsabile
A	B	C	D	E	F	G
	Sanzioni per mancata comunicazione dei dati	Art. 47, c. 1, d.lgs. 33/2013	Sanzioni per mancata o incompleta comunicazione dei dati da parte dei titolari di incarichi dirigenziali	Provvedimenti sanzionatori a carico del responsabile della mancata o incompleta comunicazione dei dati di cui all'articolo 14, concernenti la situazione patrimoniale complessiva del titolare dell'incarico al momento dell'assunzione della carica, la titolarità di imprese, le partecipazioni azionarie proprie nonché tutti i compensi cui dà diritto l'assunzione della carica	Tempestivo (ex art. 8, d.lgs. 33/2013)	Area amministrativa
	Posizioni organizzative	Art. 14, c. 1-quinquies, d.lgs. 33/2013	Posizioni organizzative	Curricula dei titolari di posizioni organizzative redatti in conformità al vigente modello europeo	Tempestivo (ex art. 8, d.lgs. 33/2013)	Area amministrativa
	Dotazione organica	Art. 16, c. 1, d.lgs. 33/2013	Conto annuale del personale	Conto annuale del personale e relative spese sostenute, nell'ambito del quale sono rappresentati i dati relativi alla dotazione organica e al personale effettivamente in servizio e al relativo costo, con l'indicazione della distribuzione tra le diverse qualifiche e aree professionali, con particolare riguardo al personale assegnato agli uffici di diretta collaborazione con gli organi di indirizzo politico	Annuale (art. 16, c. 1, d.lgs. 33/2013)	Area amministrativa
		Art. 16, c. 2, d.lgs. 33/2013	Costo personale tempo indeterminato	Costo complessivo del personale a tempo indeterminato in servizio, articolato per aree professionali, con particolare riguardo al personale assegnato agli uffici di diretta collaborazione con gli organi di indirizzo politico	Annuale (art. 16, c. 2, d.lgs. 33/2013)	Area amministrativa
	Personale non a tempo indeterminato	Art. 17, c. 1, d.lgs. 33/2013	Personale non a tempo indeterminato (da pubblicare in tabelle)	Personale con rapporto di lavoro non a tempo indeterminato, ivi compreso il personale assegnato agli uffici di diretta collaborazione con gli organi di indirizzo politico	Annuale (art. 17, c. 1, d.lgs. 33/2013)	Area amministrativa
		Art. 17, c. 2, d.lgs. 33/2013	Costo del personale non a tempo indeterminato (da pubblicare in tabelle)	Costo complessivo del personale con rapporto di lavoro non a tempo indeterminato, con particolare riguardo al personale assegnato agli uffici di diretta collaborazione con gli organi di indirizzo politico	Trimestrale (art. 17, c. 2, d.lgs. 33/2013)	Area amministrativa
		Art. 16, c. 3, d.lgs. 33/2013	Tassi di assenza trimestrali (da pubblicare in tabelle)	Tassi di assenza del personale distinti per uffici di livello dirigenziale	Trimestrale (art. 16, c. 3, d.lgs. 33/2013)	Area amministrativa
	Incarichi conferiti e autorizzati ai dipendenti (dirigenti e non dirigenti)	Art. 18, d.lgs. 33/2013	Incarichi conferiti e autorizzati ai dipendenti (dirigenti e non dirigenti)	Elenco degli incarichi conferiti o autorizzati a ciascun dipendente (dirigente e non dirigente), con l'indicazione dell'oggetto, della durata e del compenso spettante per ogni incarico	Tempestivo	Area amministrativa
		Art. 53, c. 14, d.lgs. 165/2001	 (da pubblicare in tabelle)		 (ex art. 8, d.lgs. 33/2013)	
	Contrattazione collettiva	Art. 21, c. 1, d.lgs. 33/2013	Contrattazione collettiva	Riferimenti necessari per la consultazione dei contratti e accordi collettivi nazionali ed eventuali interpretazioni autentiche	Tempestivo	Area amministrativa
		Art. 47, c. 8, d.lgs. 165/2001			 (ex art. 8, d.lgs. 33/2013)	
	Contrattazione integrativa	Art. 21, c. 2, d.lgs. 33/2013	Contratti integrativi	Contratti integrativi stipulati, con la relazione tecnico-finanziaria e quella illustrativa, certificate dagli organi di controllo (collegio dei revisori dei conti, collegio sindacale, uffici centrali di bilancio o analoghi organi previsti dai rispettivi ordinamenti)	Tempestivo (ex art. 8, d.lgs. 33/2013)	Area amministrativa
		Art. 21, c. 2, d.lgs. 33/2013	Costi contratti integrativi	Specifiche informazioni sui costi della contrattazione integrativa, certificate dagli organi di controllo interno, trasmesse al Ministero dell'Economia e delle finanze, che predispongono, allo scopo, uno specifico modello di rilevazione, d'intesa con la Corte dei conti e con la Presidenza del Consiglio dei Ministri - Dipartimento della funzione pubblica	Annuale	Area amministrativa
		Art. 55, c. 4, d.lgs. 150/2009			 (art. 55, c. 4, d.lgs. 150/2009)	
		Art. 10, c. 8, lett. c), d.lgs. 33/2013	OIV	Nominativi	Tempestivo (ex art. 8, d.lgs. 33/2013)	Area amministrativa

Sotto sezione livello 1	Sotto sezione livello 2	Normativa	Singolo obbligo	Contenuti dell'obbligo	Aggiornamento	Ufficio responsabile	
A	B	C	D	E	F	G	
	OIV	Art. 10, c. 8, lett. c), d.lgs. 33/2013	(da pubblicare in tabelle)	Curricula	Tempestivo (ex art. 8, d.lgs. 33/2013)	Area amministrativa	
		Par. 14.2, delib. CIVIT n. 12/2013		Compensi	Tempestivo (ex art. 8, d.lgs. 33/2013)	Area amministrativa	
Bandi di concorso		Art. 19, d.lgs. 33/2013	Bandi di concorso	Bandi di concorso per il reclutamento, a qualsiasi titolo, di personale presso l'amministrazione nonché i criteri di valutazione della Commissione e le tracce delle prove scritte	Tempestivo (ex art. 8, d.lgs. 33/2013)	Area amministrativa	
			(da pubblicare in tabelle)				
Performance	Sistema di misurazione e valutazione della Performance	Par. 1, delib. CIVIT n. 104/2010	Sistema di misurazione e valutazione della Performance	Sistema di misurazione e valutazione della Performance (art. 7, d.lgs. 150/2009)	Tempestivo	Area amministrativa	
	Piano della Performance	Art. 10, c. 8, lett. b), d.lgs. 33/2013	Piano della Performance/Piano esecutivo di gestione	Piano della Performance (art. 10, d.lgs. 150/2009) Piano esecutivo di gestione (per gli enti locali) (art. 169, c. 3-bis, d.lgs. 267/2000)	Tempestivo (ex art. 8, d.lgs. 33/2013)	Area amministrativa	
	Relazione sulla Performance		Relazione sulla Performance	Relazione sulla Performance (art. 10, d.lgs. 150/2009)	Tempestivo (ex art. 8, d.lgs. 33/2013)	Area amministrativa	
	Ammontare complessivo dei premi	Art. 20, c. 1, d.lgs. 33/2013	Ammontare complessivo dei premi	Ammontare complessivo dei premi collegati alla performance stanziati	Tempestivo (ex art. 8, d.lgs. 33/2013)	Area amministrativa	
			(da pubblicare in tabelle)	Ammontare dei premi effettivamente distribuiti	Tempestivo (ex art. 8, d.lgs. 33/2013)		
	Dati relativi ai premi	Art. 20, c. 2, d.lgs. 33/2013	Dati relativi ai premi	Criteri definiti nei sistemi di misurazione e valutazione della performance per l'assegnazione del trattamento accessorio	Tempestivo (ex art. 8, d.lgs. 33/2013)	Area amministrativa	
			(da pubblicare in tabelle)	Distribuzione del trattamento accessorio, in forma aggregata, al fine di dare conto del livello di selettività utilizzato nella distribuzione dei premi e degli incentivi	Tempestivo (ex art. 8, d.lgs. 33/2013)	Area amministrativa	
				Grado di differenziazione dell'utilizzo della premialità sia per i dirigenti sia per i dipendenti	Tempestivo (ex art. 8, d.lgs. 33/2013)	Area amministrativa	
	Enti pubblici vigilati	Enti pubblici vigilati	Art. 22, c. 1, lett. a), d.lgs. 33/2013	Enti pubblici vigilati	Elenco degli enti pubblici, comunque denominati, istituiti, vigilati e finanziati dall'amministrazione ovvero per i quali l'amministrazione abbia il potere di nomina degli amministratori dell'ente, con l'indicazione delle funzioni attribuite e delle attività svolte in favore dell'amministrazione o delle attività di servizio pubblico affidate	Annuale (art. 22, c. 1, d.lgs. 33/2013)	Area amministrativa
(da pubblicare in tabelle)				Per ciascuno degli enti:	Annuale (art. 22, c. 1, d.lgs. 33/2013)	Area amministrativa	
Art. 22, c. 2, d.lgs. 33/2013			1) ragione sociale	Annuale (art. 22, c. 1, d.lgs. 33/2013)	Area amministrativa		
			2) misura dell'eventuale partecipazione dell'amministrazione	Annuale (art. 22, c. 1, d.lgs. 33/2013)	Area amministrativa		
			3) durata dell'impegno	Annuale (art. 22, c. 1, d.lgs. 33/2013)	Area amministrativa		
			4) onere complessivo a qualsiasi titolo gravante per l'anno sul bilancio dell'amministrazione	Annuale (art. 22, c. 1, d.lgs. 33/2013)	Area amministrativa		
			5) numero dei rappresentanti dell'amministrazione negli organi di governo e trattamento economico complessivo a ciascuno di essi spettante (con l'esclusione dei rimborsi per vitto e alloggio)	Annuale (art. 22, c. 1, d.lgs. 33/2013)	Area amministrativa		
			6) risultati di bilancio degli ultimi tre esercizi finanziari	Annuale (art. 22, c. 1, d.lgs. 33/2013)	Area amministrativa		
			7) incarichi di amministratore dell'ente e relativo trattamento economico complessivo (con l'esclusione dei rimborsi per vitto e alloggio)	Annuale (art. 22, c. 1, d.lgs. 33/2013)	Area amministrativa		

Sotto sezione livello 1	Sotto sezione livello 2	Normativa	Singolo obbligo	Contenuti dell'obbligo	Aggiornamento	Ufficio responsabile
A	B	C	D	E	F	G
Enti controllati		Art. 20, c. 3, d.lgs. 39/2013		Dichiarazione sulla insussistenza di una delle cause di inconferibilità dell'incarico (link al sito dell'ente)	Tempestivo (art. 20, c. 1, d.lgs. 39/2013)	Area amministrativa
		Art. 20, c. 3, d.lgs. 39/2013		Dichiarazione sulla insussistenza di una delle cause di incompatibilità al conferimento dell'incarico (link al sito dell'ente)	Annuale (art. 20, c. 2, d.lgs. 39/2013)	Area amministrativa
		Art. 22, c. 3, d.lgs. 33/2013		Collegamento con i siti istituzionali degli enti pubblici vigilati	Annuale (art. 22, c. 1, d.lgs. 33/2013)	Area amministrativa
	Società partecipate	Art. 22, c. 1, lett. b), d.lgs. 33/2013	Dati società partecipate	Elenco delle società di cui l'amministrazione detiene direttamente quote di partecipazione anche minoritaria, con l'indicazione dell'entità, delle funzioni attribuite e delle attività svolte in favore dell'amministrazione o delle attività di servizio pubblico affidate, ad esclusione delle società, partecipate da amministrazioni pubbliche, con azioni quotate in mercati regolamentati italiani o di altri paesi dell'Unione europea, e loro controllate. (art. 22, c. 6, d.lgs. 33/2013)	Annuale (art. 22, c. 1, d.lgs. 33/2013)	Area amministrativa
			(da pubblicare in tabelle)	Per ciascuna delle società:	Annuale (art. 22, c. 1, d.lgs. 33/2013)	
		Art. 22, c. 2, d.lgs. 33/2013	1) ragione sociale	Annuale (art. 22, c. 1, d.lgs. 33/2013)	Area amministrativa	
			2) misura dell'eventuale partecipazione dell'amministrazione	Annuale (art. 22, c. 1, d.lgs. 33/2013)	Area amministrativa	
			3) durata dell'impegno	Annuale (art. 22, c. 1, d.lgs. 33/2013)	Area amministrativa	
			4) onere complessivo a qualsiasi titolo gravante per l'anno sul bilancio dell'amministrazione	Annuale (art. 22, c. 1, d.lgs. 33/2013)	Area amministrativa	
			5) numero dei rappresentanti dell'amministrazione negli organi di governo e trattamento economico complessivo a ciascuno di essi spettante	Annuale (art. 22, c. 1, d.lgs. 33/2013)	Area amministrativa	
			6) risultati di bilancio degli ultimi tre esercizi finanziari	Annuale (art. 22, c. 1, d.lgs. 33/2013)	Area amministrativa	
			7) incarichi di amministratore della società e relativo trattamento economico complessivo	Annuale (art. 22, c. 1, d.lgs. 33/2013)	Area amministrativa	
		Art. 20, c. 3, d.lgs. 39/2013		Dichiarazione sulla insussistenza di una delle cause di inconferibilità dell'incarico (link al sito dell'ente)	Tempestivo (art. 20, c. 1, d.lgs. 39/2013)	Area amministrativa
		Art. 20, c. 3, d.lgs. 39/2014		Dichiarazione sulla insussistenza di una delle cause di incompatibilità al conferimento dell'incarico (link al sito dell'ente)	Annuale (art. 20, c. 2, d.lgs. 39/2013)	Area amministrativa
		Art. 22, c. 3, d.lgs. 33/2013		Collegamento con i siti istituzionali delle società partecipate	Annuale (art. 22, c. 1, d.lgs. 33/2013)	Area amministrativa
		Art. 22, c. 1, lett. d-bis, d.lgs. 33/2013	Provvedimenti	Provvedimenti in materia di costituzione di società a partecipazione pubblica, acquisto di partecipazioni in società già costituite, gestione delle partecipazioni pubbliche, alienazione di partecipazioni sociali, quotazione di società a controllo pubblico in mercati regolamentati e razionalizzazione periodica delle partecipazioni pubbliche, previsti dal decreto legislativo adottato ai sensi dell'articolo 18 della legge 7 agosto 2015, n. 124 (art. 20 d.lgs. 175/2016)	Tempestivo (ex art. 8, d.lgs. 33/2013)	Area amministrativa
				Provvedimenti con cui le amministrazioni pubbliche socie fissano obiettivi specifici, annuali e pluriennali, sul complesso delle spese di funzionamento, ivi comprese quelle per il personale, delle società controllate	Tempestivo	Area amministrativa

Sotto sezione livello 1	Sotto sezione livello 2	Normativa	Singolo obbligo	Contenuti dell'obbligo	Aggiornamento	Ufficio responsabile	
A	B	C	D	E	F	G	
		Art. 19, c. 7, d.lgs. 175/2016			(ex art. 8, d.lgs. 33/2013)		
				Provvedimenti con cui le società a controllo pubblico garantiscono il concreto perseguimento degli obiettivi specifici, annuali e pluriennali, sul complesso delle spese di funzionamento	Tempestivo (ex art. 8, d.lgs. 33/2013)	Area amministrativa	
	Enti di diritto privato controllati	Art. 22, c. 1, lett. c), d.lgs. 33/2013	Enti di diritto privato controllati	Elenco degli enti di diritto privato, comunque denominati, in controllo dell'amministrazione, con l'indicazione delle funzioni attribuite e delle attività svolte in favore dell'amministrazione o delle attività di servizio pubblico affidate	Annuale (art. 22, c. 1, d.lgs. 33/2013)	Area amministrativa	
				Per ciascuno degli enti:			
				(da pubblicare in tabelle)		Annuale (art. 22, c. 1, d.lgs. 33/2013)	
					1) ragione sociale	Annuale (art. 22, c. 1, d.lgs. 33/2013)	
					2) misura dell'eventuale partecipazione dell'amministrazione	Annuale (art. 22, c. 1, d.lgs. 33/2013)	Area amministrativa
					3) durata dell'impegno	Annuale (art. 22, c. 1, d.lgs. 33/2013)	Area amministrativa
			Art. 22, c. 2, d.lgs. 33/2013		4) onere complessivo a qualsiasi titolo gravante per l'anno sul bilancio dell'amministrazione	Annuale (art. 22, c. 1, d.lgs. 33/2013)	Area amministrativa
					5) numero dei rappresentanti dell'amministrazione negli organi di governo e trattamento economico complessivo a ciascuno di essi spettante	Annuale (art. 22, c. 1, d.lgs. 33/2013)	Area amministrativa
					6) risultati di bilancio degli ultimi tre esercizi finanziari	Annuale (art. 22, c. 1, d.lgs. 33/2013)	Area amministrativa
					7) incarichi di amministratore dell'ente e relativo trattamento economico complessivo	Annuale (art. 22, c. 1, d.lgs. 33/2013)	Area amministrativa
			Art. 20, c. 3, d.lgs. 39/2013		Dichiarazione sulla insussistenza di una delle cause di inconfirmità dell'incarico (link al sito dell'ente)	Tempestivo (art. 20, c. 1, d.lgs. 39/2013)	Area amministrativa
			Art. 20, c. 3, d.lgs. 39/2013		Dichiarazione sulla insussistenza di una delle cause di incompatibilità al conferimento dell'incarico (link al sito dell'ente)	Annuale (art. 20, c. 2, d.lgs. 39/2013)	Area amministrativa
			Art. 22, c. 3, d.lgs. 33/2013		Collegamento con i siti istituzionali degli enti di diritto privato controllati	Annuale (art. 22, c. 1, d.lgs. 33/2013)	Area amministrativa
		Rappresentazione grafica	Art. 22, c. 1, lett. d), d.lgs. 33/2013	Rappresentazione grafica	Una o più rappresentazioni grafiche che evidenziano i rapporti tra l'amministrazione e gli enti pubblici vigilati, le società partecipate, gli enti di diritto privato controllati	Annuale (art. 22, c. 1, d.lgs. 33/2013)	Area amministrativa
			Tipologie di procedimento	Per ciascuna tipologia di procedimento:			
		Art. 35, c. 1, lett. a), d.lgs. 33/2013		1) breve descrizione del procedimento con indicazione di tutti i riferimenti normativi utili	Tempestivo (ex art. 8, d.lgs. 33/2013)	Tutte le aree	
		Art. 35, c. 1, lett. b), d.lgs. 33/2013	(da pubblicare in tabelle)	2) unità organizzative responsabili dell'istruttoria	Tempestivo (ex art. 8, d.lgs. 33/2013)	Tutte le aree	
		Art. 35, c. 1, lett. c), d.lgs. 33/2013		3) l'ufficio del procedimento, unitamente ai recapiti telefonici e alla casella di posta elettronica istituzionale	Tempestivo (ex art. 8, d.lgs. 33/2013)	Tutte le aree	
		Art. 35, c. 1, lett. c), d.lgs. 33/2013		4) ove diverso, l'ufficio competente all'adozione del provvedimento finale, con l'indicazione del nome del responsabile dell'ufficio unitamente ai rispettivi recapiti telefonici e alla casella di posta elettronica istituzionale	Tempestivo (ex art. 8, d.lgs. 33/2013)	Tutte le aree	
		Art. 35, c. 1, lett. e), d.lgs. 33/2013		5) modalità con le quali gli interessati possono ottenere le informazioni relative ai procedimenti in corso che li riguardano	Tempestivo (ex art. 8, d.lgs. 33/2013)	Tutte le aree	

Sotto sezione livello 1	Sotto sezione livello 2	Normativa	Singolo obbligo	Contenuti dell'obbligo	Aggiornamento	Ufficio responsabile	
A	B	C	D	E	F	G	
Attività e procedimenti	Tipologie di procedimento	Art. 35, c. 1, lett. f), d.lgs. 33/2013		6) termine fissato in sede di disciplina normativa del procedimento per la conclusione con l'adozione di un provvedimento espresso e ogni altro termine procedimentale rilevante	Tempestivo (ex art. 8, d.lgs. 33/2013)	Tutte le aree	
		Art. 35, c. 1, lett. g), d.lgs. 33/2013		7) procedimenti per i quali il provvedimento dell'amministrazione può essere sostituito da una dichiarazione dell'interessato ovvero il procedimento può concludersi con il silenzio-assenso dell'amministrazione	Tempestivo (ex art. 8, d.lgs. 33/2013)	Tutte le aree	
		Art. 35, c. 1, lett. h), d.lgs. 33/2013		8) strumenti di tutela amministrativa e giurisdizionale, riconosciuti dalla legge in favore dell'interessato, nel corso del procedimento nei confronti del provvedimento finale ovvero nei casi di adozione del provvedimento oltre il termine predeterminato per la sua conclusione e i modi per attivarli	Tempestivo (ex art. 8, d.lgs. 33/2013)	Tutte le aree	
		Art. 35, c. 1, lett. i), d.lgs. 33/2013		9) <i>link</i> di accesso al servizio on line, ove sia già disponibile in rete, o tempi previsti per la sua attivazione	Tempestivo (ex art. 8, d.lgs. 33/2013)	Tutte le aree	
		Art. 35, c. 1, lett. l), d.lgs. 33/2013		10) modalità per l'effettuazione dei pagamenti eventualmente necessari, con i codici IBAN identificativi del conto di pagamento, ovvero di imputazione del versamento in Tesoreria, tramite i quali i soggetti versanti possono effettuare i pagamenti mediante bonifico bancario o postale, ovvero gli identificativi del conto corrente postale sul quale i soggetti versanti possono effettuare i pagamenti mediante bollettino postale, nonché i codici identificativi del pagamento da indicare obbligatoriamente per il versamento	Tempestivo (ex art. 8, d.lgs. 33/2013)	Tutte le aree	
		Art. 35, c. 1, lett. m), d.lgs. 33/2013		11) nome del soggetto a cui è attribuito, in caso di inerzia, il potere sostitutivo, nonché modalità per attivare tale potere, con indicazione dei recapiti telefonici e delle caselle di posta elettronica istituzionale	Tempestivo (ex art. 8, d.lgs. 33/2013)	Tutte le aree	
					Per i procedimenti ad istanza di parte:		
		Art. 35, c. 1, lett. d), d.lgs. 33/2013			1) atti e documenti da allegare all'istanza e modulistica necessaria, compresi i fac-simile per le autocertificazioni	Tempestivo (ex art. 8, d.lgs. 33/2013)	Tutte le aree
		Art. 35, c. 1, lett. d), d.lgs. 33/2013 e Art. 1, c. 29, l. 190/2012			2) uffici ai quali rivolgersi per informazioni, orari e modalità di accesso con indicazione degli indirizzi, recapiti telefonici e caselle di posta elettronica istituzionale a cui presentare le istanze	Tempestivo (ex art. 8, d.lgs. 33/2013)	Tutte le aree
			Dichiarazioni sostitutive e acquisizione d'ufficio dei dati	Art. 35, c. 3, d.lgs. 33/2013	Recapiti dell'ufficio responsabile	Recapiti telefonici e casella di posta elettronica istituzionale dell'ufficio responsabile per le attività volte a gestire, garantire e verificare la trasmissione dei dati o l'accesso diretto degli stessi da parte delle amministrazioni procedenti all'acquisizione d'ufficio dei dati e allo svolgimento dei controlli sulle dichiarazioni sostitutive	Tempestivo (ex art. 8, d.lgs. 33/2013)
	Provvedimenti organi indirizzo politico	Art. 23, c. 1, d.lgs. 33/2013 /Art. 1, co. 16 della l. n. 190/2012	Provvedimenti organi indirizzo politico	Elenco dei provvedimenti, con particolare riferimento ai provvedimenti finali dei procedimenti di: scelta del contraente per l'affidamento di lavori, forniture e servizi, anche con riferimento alla modalità di selezione prescelta (<i>link</i> alla sotto-sezione "bandi di gara e contratti"); accordi stipulati dall'amministrazione con soggetti privati o con altre amministrazioni pubbliche.	Semestrale (art. 23, c. 1, d.lgs. 33/2013)	Tutte le aree	

Provvedimenti

Sotto sezione livello 1	Sotto sezione livello 2	Normativa	Singolo obbligo	Contenuti dell'obbligo	Aggiornamento	Ufficio responsabile
A	B	C	D	E	F	G
Provvedimenti	Provvedimenti dirigenti amministrativi	Art. 23, c. 1, d.lgs. 33/2013 /Art. 1, co. 16 della l. n. 190/2012	Provvedimenti dirigenti amministrativi	Elenco dei provvedimenti, con particolare riferimento ai provvedimenti finali dei procedimenti di: scelta del contraente per l'affidamento di lavori, forniture e servizi, anche con riferimento alla modalità di selezione prescelta (link alla sotto-sezione "bandi di gara e contratti"); accordi stipulati dall'amministrazione con soggetti privati o con altre amministrazioni pubbliche.	Semestrale (art. 23, c. 1, d.lgs. 33/2013)	Tutte le aree
		Art. 30, d.lgs. 36/2023 Uso di procedure automatizzate nel ciclo di vita dei contratti pubblici	soluzioni tecnologiche per l'automatizzazione delle proprie attività.	Elenco delle soluzioni tecnologiche adottate dalle SA e enti concedenti per l'automatizzazione delle proprie attività.	Una tantum con aggiornamento tempestivo in caso di modifiche	Area Tecnica
		ALLEGATO I.5 al d.lgs. 36/2023 Elementi per la programmazione dei lavori e dei servizi. Schemi tipo (art. 4, co. 3)	opere incomplete	Avviso finalizzato ad acquisire le manifestazioni di interesse degli operatori economici in ordine ai lavori di possibile completamento di opere incomplete nonché alla gestione delle stesse NB: Ove l'avviso è pubblicato nella apposita sezione del portale web del Ministero delle Infrastrutture e dei trasporti, la pubblicazione in AT è assicurata mediante link al portale MIT	Tempestivo	Area Tecnica
		ALLEGATO I.5 al d.lgs. 36/2023 Elementi per la programmazione dei lavori e dei servizi. Schemi tipo (art. 5, co. 8; art. 7, co. 4)	mancata redazione del programma dei lavori pubblici e mancata redazione del programma degli acquisti di forniture e servizi	Comunicazione circa la mancata redazione del programma triennale dei lavori pubblici, per assenza di lavori Comunicazione circa la mancata redazione del programma triennale degli acquisti di forniture e servizi, per assenza di acquisti di forniture e servizi.	Tempestivo	Area Tecnica
		Art. 168, d.lgs. 36/2023 Procedure di gara con sistemi di qualificazione	norme, criteri oggettivi per il funzionamento del sistema di qualificazione	Atti recanti norme, criteri oggettivi per il funzionamento del sistema di qualificazione, l'eventuale aggiornamento periodico dello stesso e durata, criteri soggettivi (requisiti relativi alle capacità economiche, finanziarie, tecniche e professionali) per l'iscrizione al sistema.	Tempestivo	Area Tecnica
		Art. 169, d.lgs. 36/2023 Procedure di gara regolamentate Settori speciali	Obbligo applicabile alle imprese pubbliche e ai soggetti titolari di diritti speciali esclusivi	<u>Obbligo applicabile alle imprese pubbliche e ai soggetti titolari di diritti speciali esclusivi</u> Atti eventualmente adottati recanti l'elencazione delle condotte che costituiscono gravi illeciti professionali agli effetti degli artt. 95, co. 1, lettera e) e 98 (cause di esclusione dalla gara per gravi illeciti professionali).	Tempestivo	Area Tecnica
		Art. 11, co. 2-quater, l. n. 3/2003, introdotto dall'art. 41, co. 1, d.l. n. 76/2020 Dati e informazioni sui progetti di investimento pubblico	Obbligo previsto per i soggetti titolari di progetti di investimento pubblico	<u>Obbligo previsto per i soggetti titolari di progetti di investimento pubblico</u> Elenco annuale dei progetti finanziati, con indicazione del CUP, importo totale del finanziamento, le fonti finanziarie, la data di avvio del progetto e lo stato di attuazione finanziario e procedurale	Annuale	Area Tecnica
PER OGNI SINGOLA PROCEDURA DI AFFIDAMENTO INSERIRE IL LINK ALLA BDNCP CONTENENTE I DATI E LE INFORMAZIONI COMUNICATI DALLA S.A. E PUBBLICATI DA ANAC AI SENSI DELLA DELIBERA N. 261/2023						

Sotto sezione livello 1	Sotto sezione livello 2	Normativa	Singolo obbligo	Contenuti dell'obbligo	Aggiornamento	Ufficio responsabile
A	B	C	D	E	F	G
Bandi di gara e contratti	pubblicazione	Art. 40, co. 3 e co. 5, d.lgs. 36/2023 Dibattito pubblico (da intendersi riferito a quello facoltativo) Allegato I.6 al d.lgs. 36/2023 Dibattito pubblico obbligatorio	1) Relazione sul progetto dell'opera (art. 40, co. 3 codice e art. 5, co. 1, lett. a) e b) allegato) 2) Relazione conclusiva redatta dal responsabile del dibattito (con i contenuti specificati dall'art. 40, co. 5 codice e art. 7, co. 1 dell'allegato) 3) Documento conclusivo redatto dalla SA sulla base della relazione conclusiva del responsabile (solo per il dibattito pubblico obbligatorio) ai sensi dell'art. 7, co. 2 dell'allegato Per il dibattito pubblico obbligatorio, la pubblicazione dei documenti di cui ai nn. 2 e 3, è prevista sia per le SA sia per le amministrazioni locali interessate dall'intervento	1) Relazione sul progetto dell'opera (art. 40, co. 3 codice e art. 5, co. 1, lett. a) e b) allegato) 2) Relazione conclusiva redatta dal responsabile del dibattito (con i contenuti specificati dall'art. 40, co. 5 codice e art. 7, co. 1 dell'allegato) 3) Documento conclusivo redatto dalla SA sulla base della relazione conclusiva del responsabile (solo per il dibattito pubblico obbligatorio) ai sensi dell'art. 7, co. 2 dell'allegato Per il dibattito pubblico obbligatorio, la pubblicazione dei documenti di cui ai nn. 2 e 3, è prevista sia per le SA sia per le amministrazioni locali interessate dall'intervento	Tempestivo	Area Tecnica
		Art. 82, d.lgs. 36/2023 Documenti di gara Art. 85, co. 4, d.lgs. 36/2023 Pubblicazione a livello nazionale (cfr. anche l'Allegato II.7)	Documenti di gara. Che comprendono, almeno: Delibera a contrarre Bando/avviso di gara/lettera di invito Disciplinare di gara Capitolato speciale Condizioni contrattuali proposte	Documenti di gara. Che comprendono, almeno: Delibera a contrarre Bando/avviso di gara/lettera di invito Disciplinare di gara Capitolato speciale Condizioni contrattuali proposte	Tempestivo	Area Tecnica
	affidamento	Art. 28, d.lgs. 36/2023 Trasparenza dei contratti pubblici	Composizione delle commissioni giudicatrici e CV dei componenti	Composizione delle commissioni giudicatrici e CV dei componenti	Tempestivo	Area Tecnica
		Art. 47, co. 2, e 9 d.l. 77/2021, convertito con modificazioni dalla l. 108/2021 D.P.C.M. 20 giugno 2023 recante Linee guida volte a favorire le pari opportunità generazionali e di genere, nonché l'inclusione lavorativa delle persone con disabilità nei contratti riservati (art. 1, co. 8, allegato II.3, d.lgs. 36/2023)	<u>Pari opportunità e inclusione lavorativa nei contratti pubblici PNRR e PNC e nei contratti riservati:</u> Copia dell'ultimo rapporto sulla situazione del personale maschile e femminile redatto dall'operatore economico, tenuto alla sua redazione ai sensi dell'art. 46, decreto legislativo 11 aprile 2006, n. 198 (operatori economici che occupano oltre 50 dipendenti). Il documento è prodotto, a pena di esclusione, al momento della presentazione della domanda di partecipazione o dell'offerta	<u>Pari opportunità e inclusione lavorativa nei contratti pubblici PNRR e PNC e nei contratti riservati:</u> Copia dell'ultimo rapporto sulla situazione del personale maschile e femminile redatto dall'operatore economico, tenuto alla sua redazione ai sensi dell'art. 46, decreto legislativo 11 aprile 2006, n. 198 (operatori economici che occupano oltre 50 dipendenti). Il documento è prodotto, a pena di esclusione, al momento della presentazione della domanda di partecipazione o dell'offerta	Da pubblicare successivamente alla pubblicazione degli avvisi relativi agli esiti delle procedure	Area Tecnica
		Art. 10, co. 5; art. 14, co. 3; art. 17, co. 2; art. 24; art. 30, co. 2; art. 31, co. 1 e 2; D.lgs. 201/2022 Riordino della disciplina dei servizi pubblici locali di rilevanza economica	Procedure di affidamento dei servizi pubblici locali: 1) deliberazione di istituzione del servizio pubblico locale (art. 10, co. 5); 2) relazione contenente la valutazione finalizzata alla scelta della modalità di gestione (art. 14, co. 3); 3) Deliberazione di affidamento del servizio a società in house (art. 17, co. 2) per affidamenti sopra soglia del servizio pubblico locale, compresi quelli nei settori del trasporto pubblico locale e dei servizi di distribuzione di energia elettrica e gas naturale; 4) contratto di servizio sottoscritto dalle parti che definisce gli obblighi di servizio pubblico e le condizioni economiche del rapporto (artt. 24 e 31 co. 2); 5) relazione periodica contenente le verifiche periodiche sulla situazione gestionale (art. 30, co. 2)	Procedure di affidamento dei servizi pubblici locali: 1) deliberazione di istituzione del servizio pubblico locale (art. 10, co. 5); 2) relazione contenente la valutazione finalizzata alla scelta della modalità di gestione (art. 14, co. 3); 3) Deliberazione di affidamento del servizio a società in house (art. 17, co. 2) per affidamenti sopra soglia del servizio pubblico locale, compresi quelli nei settori del trasporto pubblico locale e dei servizi di distribuzione di energia elettrica e gas naturale; 4) contratto di servizio sottoscritto dalle parti che definisce gli obblighi di servizio pubblico e le condizioni economiche del rapporto (artt. 24 e 31 co. 2); 5) relazione periodica contenente le verifiche periodiche sulla situazione gestionale (art. 30, co. 2)	Tempestivo	Area Tecnica
		Art. 215 e ss. e All. V.2, d.lgs. 36/2023 Collegio consultivo tecnico	Composizione del Collegio consultivo tecnici (nominativi) CV dei componenti	Composizione del Collegio consultivo tecnici (nominativi) CV dei componenti	Tempestivo	Area Tecnica

Sotto sezione livello 1	Sotto sezione livello 2	Normativa	Singolo obbligo	Contenuti dell'obbligo	Aggiornamento	Ufficio responsabile
A	B	C	D	E	F	G
	Esecutiva	Art. 47, co. 3, co. 3-bis, co. 9, l. 77/2021 convertito con modificazioni dalla l. 108/2021 Pari opportunità e inclusione lavorativa nei contratti pubblici PNRR e PNC e nei contratti riservati D.P.C.M 20 giugno 2023 recante Linee guida volte a favorire le pari opportunità generazionali e di genere, nonché l'inclusione lavorativa delle persone con disabilità nei contratti riservati (art. 1, co. 8, allegato II.3, d.lgs. 36/2023)	<u>Pari opportunità e inclusione lavorativa nei contratti pubblici PNRR e PNC e nei contratti riservati:</u> 1) Relazione di genere sulla situazione del personale maschile e femminile consegnata, entro sei mesi dalla conclusione del contratto, alla stazione appaltante/ente concedente dagli operatori economici che occupano un numero pari o superiore a quindici dipendenti 2) Certificazione di cui all'art. 17 della legge 12 marzo 1999, n. 68 e della relazione relativa all'assolvimento degli obblighi di cui alla medesima legge e alle eventuali sanzioni e provvedimenti disposti a carico dell'operatore economico nel triennio antecedente la data di scadenza della presentazione delle offerte e consegnate alla stazione appaltante/ente concedente entro sei mesi dalla conclusione del contratto (per gli operatori economici che occupano un numero pari o superiore a quindici dipendenti)	<u>Pari opportunità e inclusione lavorativa nei contratti pubblici PNRR e PNC e nei contratti riservati:</u> 1) Relazione di genere sulla situazione del personale maschile e femminile consegnata, entro sei mesi dalla conclusione del contratto, alla stazione appaltante/ente concedente dagli operatori economici che occupano un numero pari o superiore a quindici dipendenti 2) Certificazione di cui all'art. 17 della legge 12 marzo 1999, n. 68 e della relazione relativa all'assolvimento degli obblighi di cui alla medesima legge e alle eventuali sanzioni e provvedimenti disposti a carico dell'operatore economico nel triennio antecedente la data di scadenza della presentazione delle offerte e consegnate alla stazione appaltante/ente concedente entro sei mesi dalla conclusione del contratto (per gli operatori economici che occupano un numero pari o superiore a quindici dipendenti)	Tempestivo	Area Tecnica
	Sponsorizzazioni	Art. 134, co. 4, d.lgs. 36/2023 Contratti gratuiti e forme speciali di partenariato	Affidamento di contratti di sponsorizzazione di lavori, servizi o forniture per importi superiori a quarantamila 40.000 euro: 1) avviso con il quale si rende nota la ricerca di sponsor per specifici interventi, ovvero si comunica l'avvenuto ricevimento di una proposta di sponsorizzazione, con sintetica indicazione del contenuto del contratto proposto.	Affidamento di contratti di sponsorizzazione di lavori, servizi o forniture per importi superiori a quarantamila 40.000 euro: 1) avviso con il quale si rende nota la ricerca di sponsor per specifici interventi, ovvero si comunica l'avvenuto ricevimento di una proposta di sponsorizzazione, con sintetica indicazione del contenuto del contratto proposto.	Tempestivo	Area Tecnica
	Procedure di somma urgenza e di protezione civile	Art. 140, d.lgs. 36/2023 Comunicato del Presidente ANAC del 19 settembre 2023	Atti e documenti relativi agli affidamenti di somma urgenza a prescindere dall'importo di affidamento. In particolare: 1) verbale di somma urgenza e provvedimento di affidamento; con specifica indicazione delle modalità della scelta e delle motivazioni che non hanno consentito il ricorso alle procedure ordinarie; 2) perizia giustificativa; 3) elenco prezzi unitari, con indicazione di quelli concordati tra le parti e di quelli dedotti da prezzi ufficiali; 4) verbale di consegna dei lavori o verbale di avvio dell'esecuzione del servizio/fornitura; 5) contratto, ove stipulato.	Atti e documenti relativi agli affidamenti di somma urgenza a prescindere dall'importo di affidamento. In particolare: 1) verbale di somma urgenza e provvedimento di affidamento; con specifica indicazione delle modalità della scelta e delle motivazioni che non hanno consentito il ricorso alle procedure ordinarie; 2) perizia giustificativa; 3) elenco prezzi unitari, con indicazione di quelli concordati tra le parti e di quelli dedotti da prezzi ufficiali; 4) verbale di consegna dei lavori o verbale di avvio dell'esecuzione del servizio/fornitura; 5) contratto, ove stipulato.	Tempestivo	Area Tecnica
	Finanza di progetto	Art. 193, d.lgs. 36/2023 Procedura di affidamento	Provvedimento conclusivo della procedura di valutazione della proposta del promotore relativa alla realizzazione in concessione di lavori o servizi	Provvedimento conclusivo della procedura di valutazione della proposta del promotore relativa alla realizzazione in concessione di lavori o servizi	Tempestivo	Area Tecnica
	Criteri e modalità	Art. 26, c. 1, d.lgs. 33/2013	Criteri e modalità	Atti con i quali sono determinati i criteri e le modalità cui le amministrazioni devono attenersi per la concessione di sovvenzioni, contributi, sussidi ed ausili finanziari e l'attribuzione di vantaggi economici di qualunque genere a persone ed enti pubblici e privati (cfr. Linee Guida ANAC, delib. 468 16/6/2021).	Tempestivo (ex art. 8, d.lgs. 33/2013)	
		Art. 26, c. 2, d.lgs. 33/2013	Atti di concessione	Atti di concessione di sovvenzioni, contributi, sussidi ed ausili finanziari alle imprese e comunque di vantaggi economici di qualunque genere a persone ed enti pubblici e privati di importo superiore a mille euro (cfr. Linee Guida ANAC, delib. 468 16/6/2021).	Tempestivo (art. 26, c. 3, d.lgs. 33/2013)	
			(da pubblicare in tabelle creando un collegamento con la pagina nella quale sono riportati i dati dei relativi provvedimenti finali)	Per ciascun atto:	Tempestivo	

Sotto sezione livello 1	Sotto sezione livello 2	Normativa	Singolo obbligo	Contenuti dell'obbligo	Aggiornamento	Ufficio responsabile
A	B	C	D	E	F	G
Sovvenzioni, contributi, sussidi, vantaggi economici	Atti di concessione	Art. 27, c. 1, lett. a), d.lgs. 33/2013	(NB: è fatto divieto di diffusione di dati da cui sia possibile ricavare informazioni relative allo stato di salute e alla situazione di disagio economico-sociale degli interessati, come previsto dall'art. 26, c. 4, del d.lgs. 33/2013)	1) nome dell'impresa o dell'ente e i rispettivi dati fiscali o il nome di altro soggetto beneficiario	(art. 26, c. 3, d.lgs. 33/2013)	tutte le aree
		Art. 27, c. 1, lett. b), d.lgs. 33/2013		2) importo del vantaggio economico corrisposto	Tempestivo (art. 26, c. 3, d.lgs. 33/2013)	tutte le aree
		Art. 27, c. 1, lett. c), d.lgs. 33/2013		3) norma o titolo a base dell'attribuzione	Tempestivo (art. 26, c. 3, d.lgs. 33/2013)	tutte le aree
		Art. 27, c. 1, lett. d), d.lgs. 33/2013		4) ufficio e funzionario o dirigente responsabile del relativo procedimento amministrativo	Tempestivo (art. 26, c. 3, d.lgs. 33/2013)	tutte le aree
		Art. 27, c. 1, lett. e), d.lgs. 33/2013		5) modalità seguita per l'individuazione del beneficiario	Tempestivo (art. 26, c. 3, d.lgs. 33/2013)	tutte le aree
		Art. 27, c. 1, lett. f), d.lgs. 33/2013		6) link al progetto selezionato	Tempestivo (art. 26, c. 3, d.lgs. 33/2013)	tutte le aree
		Art. 27, c. 1, lett. f), d.lgs. 33/2013		7) link al curriculum vitae del soggetto incaricato	Tempestivo (art. 26, c. 3, d.lgs. 33/2013)	tutte le aree
		Art. 27, c. 2, d.lgs. 33/2013		Elenco (in formato tabellare aperto) dei soggetti beneficiari degli atti di concessione di sovvenzioni, contributi, sussidi ed ausili finanziari alle imprese e di attribuzione di vantaggi economici di qualunque genere a persone ed enti pubblici e privati di importo superiore a mille euro	Annuale (art. 27, c. 2, d.lgs. 33/2013)	tutte le aree
Bilanci	Bilancio preventivo e consuntivo	Art. 29, c. 1, d.lgs. 33/2013	Bilancio preventivo	Documenti e allegati del bilancio preventivo, nonché dati relativi al bilancio di previsione di ciascun anno in forma sintetica, aggregata e semplificata, anche con il ricorso a rappresentazioni grafiche	Tempestivo (ex art. 8, d.lgs. 33/2013)	Area economico finanziaria
		Art. 5, c. 1, DPCM 26 aprile 2011				
		Art. 29, c. 1-bis, d.lgs. 33/2013 e DPCM 29 aprile 2016	Bilancio consuntivo	Dati relativi alle entrate e alla spesa dei bilanci preventivi in formato tabellare aperto in modo da consentire l'esportazione, il trattamento e il riutilizzo.	Tempestivo (ex art. 8, d.lgs. 33/2013)	Area economico finanziaria
		Art. 29, c. 1, d.lgs. 33/2013				
	Art. 5, c. 1, DPCM 26 aprile 2011	Bilancio consuntivo	Documenti e allegati del bilancio consuntivo, nonché dati relativi al bilancio consuntivo di ciascun anno in forma sintetica, aggregata e semplificata, anche con il ricorso a rappresentazioni grafiche	Tempestivo (ex art. 8, d.lgs. 33/2013)	Area economico finanziaria	
	Art. 29, c. 1-bis, d.lgs. 33/2013 e DPCM 29 aprile 2016					
	Piano degli indicatori e dei risultati attesi di bilancio	Art. 29, c. 2, d.lgs. 33/2013 - Art. 19 e 22 del dlgs n. 93/2011 - Art. 18-bis del dlgs n.118/2011	Piano degli indicatori e dei risultati attesi di bilancio	Piano degli indicatori e risultati attesi di bilancio, con l'integrazione delle risultanze osservate in termini di raggiungimento dei risultati attesi e le motivazioni degli eventuali scostamenti e gli aggiornamenti in corrispondenza di ogni nuovo esercizio di bilancio, sia tramite la specificazione di nuovi obiettivi e indicatori, sia attraverso l'aggiornamento dei valori obiettivo e la soppressione di obiettivi già raggiunti oppure oggetto di ripianificazione	Tempestivo (ex art. 8, d.lgs. 33/2013)	Area economico finanziaria
	Beni immobili e gestione patrimonio	Patrimonio immobiliare	Art. 30, d.lgs. 33/2013	Patrimonio immobiliare	Informazioni identificative degli immobili posseduti e detenuti	Tempestivo (ex art. 8, d.lgs. 33/2013)
Canoni di locazione o affitto		Art. 30, d.lgs. 33/2013	Canoni di locazione o affitto	Canoni di locazione o di affitto versati o percepiti	Tempestivo (ex art. 8, d.lgs. 33/2013)	Area tecnica

Sotto sezione livello 1	Sotto sezione livello 2	Normativa	Singolo obbligo	Contenuti dell'obbligo	Aggiornamento	Ufficio responsabile
A	B	C	D	E	F	G
Controlli e rilievi sull'amministrazione	Organismi indipendenti di valutazione, nuclei di valutazione o altri organismi con funzioni analoghe	Art. 31, d.lgs. 33/2013	Atti degli Organismi indipendenti di valutazione, nuclei di valutazione o altri organismi con funzioni analoghe	Attestazione dell'OIV o di altra struttura analoga nell'assolvimento degli obblighi di pubblicazione	Annuale e in relazione a delibere A.N.AC.	Area amministrativa
				Documento dell'OIV di validazione della Relazione sulla Performance (art. 14, c. 4, lett. c), d.lgs. 150/2009)	Tempestivo	Area amministrativa
				Relazione dell'OIV sul funzionamento complessivo del Sistema di valutazione, trasparenza e integrità dei controlli interni (art. 14, c. 4, lett. a), d.lgs. 150/2009)	Tempestivo	Area amministrativa
				Altri atti degli organismi indipendenti di valutazione, nuclei di valutazione o altri organismi con funzioni analoghe, procedendo all'indicazione in forma anonima dei dati personali eventualmente presenti	Tempestivo (ex art. 8, d.lgs. 33/2013)	Area amministrativa
	Organi di revisione amministrativa e contabile	Art. 32, c. 1, d.lgs. 33/2013	Relazioni degli organi di revisione amministrativa e contabile	Relazioni degli organi di revisione amministrativa e contabile al bilancio di previsione o budget, alle relative variazioni e al conto consuntivo o bilancio di esercizio	Tempestivo (ex art. 8, d.lgs. 33/2013)	Area amministrativa
Corte dei conti	Rilievi Corte dei conti			Tutti i rilievi della Corte dei conti ancorché non recepiti riguardanti l'organizzazione e l'attività delle amministrazioni stesse e dei loro uffici	Tempestivo (ex art. 8, d.lgs. 33/2013)	Area amministrativa
Servizi erogati	Carta dei servizi e standard di qualità	Art. 32, c. 1, d.lgs. 33/2013	Carta dei servizi e standard di qualità	Carta dei servizi o documento contenente gli standard di qualità dei servizi pubblici	Tempestivo (ex art. 8, d.lgs. 33/2013)	Tutte le aree
	Class action	Art. 1, c. 2, d.lgs. 198/2009	Class action	Notizia del ricorso in giudizio proposto dai titolari di interessi giuridicamente rilevanti ed omogenei nei confronti delle amministrazioni e dei concessionari di servizio pubblico al fine di ripristinare il corretto svolgimento della funzione o la corretta erogazione di un servizio	Tempestivo	Tutte le aree
				Sentenza di definizione del giudizio	Tempestivo	Tutte le aree
				Misure adottate in ottemperanza alla sentenza	Tempestivo	Tutte le aree
	Costi contabilizzati	Art. 32, c. 2, lett. a), d.lgs. 33/2013	Costi contabilizzati	Costi contabilizzati dei servizi erogati agli utenti, sia finali che intermedi e il relativo andamento nel tempo	Annuale (art. 10, c. 5, d.lgs. 33/2013)	Tutte le aree
		Art. 10, c. 5, d.lgs. 33/2013	(da pubblicare in tabelle)			
	Liste di attesa	Art. 41, c. 6, d.lgs. 33/2013	Liste di attesa (obbligo di pubblicazione a carico di enti, aziende e strutture pubbliche e private che erogano prestazioni per conto del servizio sanitario)	Criteri di formazione delle liste di attesa, tempi di attesa previsti e tempi medi effettivi di attesa per ciascuna tipologia di prestazione erogata	Tempestivo (ex art. 8, d.lgs. 33/2013)	Tutte le aree
	Servizi in rete	Art. 7 co. 3 d.lgs. 82/2005 modificato dall'art. 8 co. 1 del d.lgs. 179/16	Risultati delle indagini sulla soddisfazione da parte degli utenti rispetto alla qualità dei servizi in rete e statistiche di utilizzo dei servizi in rete	Risultati delle rilevazioni sulla soddisfazione da parte degli utenti rispetto alla qualità dei servizi in rete resi all'utente, anche in termini di fruibilità, accessibilità e tempestività, statistiche di utilizzo dei servizi in rete.	Tempestivo	Tutte le aree
	Dati sui pagamenti	Art. 4-bis, c. 2, d.lgs. n. 33/2013	Dati sui pagamenti (da pubblicare in tabelle)	Dati sui propri pagamenti in relazione alla tipologia di spesa sostenuta, all'ambito temporale di riferimento e ai beneficiari	Trimestrale (in fase di prima attuazione semestrale)	Area economico finanziaria
	Dati sui pagamenti del servizio sanitario	Art. 41, c. 1-bis, d.lgs.	Dati sui pagamenti in forma sintetica	Dati relativi a tutte le spese e a tutti i pagamenti effettuati, distinti per tipologia di lavoro,	Trimestrale	

Sotto sezione livello 1	Sotto sezione livello 2	Normativa	Singolo obbligo	Contenuti dell'obbligo	Aggiornamento	Ufficio responsabile
A	B	C	D	E	F	G
	servizio sanitario nazionale	33/2013	e aggregata (da pubblicare in tabelle)	bene o servizio in relazione alla tipologia di spesa sostenuta, all'ambito temporale di riferimento e ai beneficiari	(in fase di prima attuazione semestrale)	
	Indicatore di tempestività dei pagamenti	Art. 33, d.lgs. 33/2013	Indicatore di tempestività dei pagamenti	Indicatore dei tempi medi di pagamento relativi agli acquisti di beni, servizi, prestazioni professionali e forniture (indicatore annuale di tempestività dei pagamenti)	Annuale (art. 33, c. 1, d.lgs. 33/2013)	Area economico finanziaria
Indicatore trimestrale di tempestività dei pagamenti				Trimestrale (art. 33, c. 1, d.lgs. 33/2013)	Area economico finanziaria	
Ammontare complessivo dei debiti			Ammontare complessivo dei debiti e il numero delle imprese creditrici	Annuale (art. 33, c. 1, d.lgs. 33/2013)	Area economico finanziaria	
	IBAN e pagamenti informatici	Art. 36, d.lgs. 33/2013	IBAN e pagamenti informatici	Nelle richieste di pagamento: i codici IBAN identificativi del conto di pagamento, ovvero di imputazione del versamento in Tesoreria, tramite i quali i soggetti versanti possono effettuare i pagamenti mediante bonifico bancario o postale, ovvero gli identificativi del conto corrente postale sul quale i soggetti versanti possono effettuare i pagamenti mediante bollettino postale, nonché i codici identificativi del pagamento da indicare obbligatoriamente per il versamento	Tempestivo	Area economico finanziaria
		Art. 5, c. 1, d.lgs. 82/2005				
Opere pubbliche	Nuclei di valutazione e verifica degli investimenti pubblici	Art. 38, c. 1, d.lgs. 33/2013	Informazioni relative ai nuclei di valutazione e verifica	Informazioni relative ai nuclei di valutazione e verifica degli investimenti pubblici, incluse le funzioni e i compiti specifici ad essi attribuiti, le procedure e i criteri di individuazione dei componenti e i loro nominativi (obbligo previsto per le amministrazioni centrali e regionali)	Tempestivo (ex art. 8, d.lgs. 33/2013)	Area amministrativa
			degli investimenti pubblici (art. 1, l. n. 144/1999)			
	Atti di programmazione delle opere pubbliche	Art. 38, c. 2 e 2 bis d.lgs. 33/2013	Atti di programmazione delle opere pubbliche	Atti di programmazione delle opere pubbliche (link alla sotto-sezione "bandi di gara e contratti")	Tempestivo (art. 8, c. 1, d.lgs. 33/2013)	Area tecnica
		Art. 21 co.7 d.lgs. 50/2016		A titolo esemplificativo: - Programma triennale dei lavori pubblici, nonché i relativi aggiornamenti annuali, ai sensi art. 21 d.lgs. n 50/2016		
		Art. 29 d.lgs. 50/2016		- Documento pluriennale di pianificazione ai sensi dell'art. 2 del d.lgs. 228/2011, (per i Ministeri)		
	Tempi costi e indicatori di realizzazione delle opere pubbliche	Art. 38, c. 2, d.lgs. 33/2013	Art. 38, c. 2, d.lgs. 33/2013	Tempi, costi unitari e indicatori di realizzazione delle opere pubbliche in corso o completate.	Informazioni relative ai tempi e agli indicatori di realizzazione delle opere pubbliche in corso o completate	Tempestivo (art. 38, c. 1, d.lgs. 33/2013)
(da pubblicare in tabelle, sulla base dello schema tipo redatto dal Ministero dell'economia e della finanza d'intesa con l'Autorità nazionale anticorruzione)				Informazioni relative ai costi unitari di realizzazione delle opere pubbliche in corso o completate		
		Art. 39, c. 1, lett. a), d.lgs. 33/2013	Pianificazione e governo del territorio	Atti di governo del territorio quali, tra gli altri, piani territoriali, piani di coordinamento, piani paesistici, strumenti urbanistici, generali e di attuazione, nonché le loro varianti	Tempestivo (art. 39, c. 1, d.lgs. 33/2013)	Area tecnica

Sotto sezione livello 1	Sotto sezione livello 2	Normativa	Singolo obbligo	Contenuti dell'obbligo	Aggiornamento	Ufficio responsabile
A	B	C	D	E	F	G
Pianificazione e governo del territorio		Art. 39, c. 2, d.lgs. 33/2013	(da pubblicare in tabelle)	Documentazione relativa a ciascun procedimento di presentazione e approvazione delle proposte di trasformazione urbanistica di iniziativa privata o pubblica in variante allo strumento urbanistico generale comunque denominato vigente nonché delle proposte di trasformazione urbanistica di iniziativa privata o pubblica in attuazione dello strumento urbanistico generale vigente che comportino premialità edificatorie a fronte dell'impegno dei privati alla realizzazione di opere di urbanizzazione extra oneri o della cessione di aree o volumetrie per finalità di pubblico interesse	Tempestivo	Area tecnica
					(ex art. 8, d.lgs. 33/2013)	
Informazioni ambientali		Art. 40, c. 2, d.lgs. 33/2013	Informazioni ambientali	Informazioni ambientali che le amministrazioni detengono ai fini delle proprie attività istituzionali:	Tempestivo	Area tecnica
					(ex art. 8, d.lgs. 33/2013)	
			Stato dell'ambiente	1) Stato degli elementi dell'ambiente, quali l'aria, l'atmosfera, l'acqua, il suolo, il territorio, i siti naturali, compresi gli igrotopi, le zone costiere e marine, la diversità biologica ed i suoi elementi costitutivi, compresi gli organismi geneticamente modificati, e, inoltre, le interazioni tra questi elementi	Tempestivo	Area tecnica
					(ex art. 8, d.lgs. 33/2013)	
			Fattori inquinanti	2) Fattori quali le sostanze, l'energia, il rumore, le radiazioni od i rifiuti, anche quelli radioattivi, le emissioni, gli scarichi ed altri rilasci nell'ambiente, che incidono o possono incidere sugli elementi dell'ambiente	Tempestivo	Area tecnica
					(ex art. 8, d.lgs. 33/2013)	
			Misure incidenti sull'ambiente e relative analisi di impatto	3) Misure, anche amministrative, quali le politiche, le disposizioni legislative, i piani, i programmi, gli accordi ambientali e ogni altro atto, anche di natura amministrativa, nonché le attività che incidono o possono incidere sugli elementi e sui fattori dell'ambiente ed analisi costi-benefici ed altre analisi ed ipotesi economiche usate nell'ambito delle stesse	Tempestivo	Area tecnica
					(ex art. 8, d.lgs. 33/2013)	
Misure a protezione dell'ambiente e relative analisi di impatto	4) Misure o attività finalizzate a proteggere i suddetti elementi ed analisi costi-benefici ed altre analisi ed ipotesi economiche usate nell'ambito delle stesse	Tempestivo	Area tecnica			
		(ex art. 8, d.lgs. 33/2013)				
Relazioni sull'attuazione della legislazione ambientale	5) Relazioni sull'attuazione della legislazione ambientale	Tempestivo	Area tecnica			
		(ex art. 8, d.lgs. 33/2013)				
Stato della salute e della sicurezza umana	6) Stato della salute e della sicurezza umana, compresa la contaminazione della catena alimentare, le condizioni della vita umana, il paesaggio, i siti e gli edifici d'interesse culturale, per quanto influenzabili dallo stato degli elementi dell'ambiente, attraverso tali elementi, da qualsiasi fattore	Tempestivo	Area tecnica			
		(ex art. 8, d.lgs. 33/2013)				
Relazione sullo stato dell'ambiente del Ministero dell'Ambiente e della tutela del territorio	Relazione sullo stato dell'ambiente redatta dal Ministero dell'Ambiente e della tutela del territorio	Tempestivo	Area tecnica			
		(ex art. 8, d.lgs. 33/2013)				
Strutture sanitarie private accreditate		Art. 41, c. 4, d.lgs. 33/2013	Strutture sanitarie private accreditate	Elenco delle strutture sanitarie private accreditate	Annuale	Area tecnica
			(da pubblicare in tabelle)	Accordi intercorsi con le strutture private accreditate	(art. 41, c. 4, d.lgs. 33/2013)	
					Annuale	
					(art. 41, c. 4, d.lgs. 33/2013)	

Sotto sezione livello 1	Sotto sezione livello 2	Normativa	Singolo obbligo	Contenuti dell'obbligo	Aggiornamento	Ufficio responsabile
A	B	C	D	E	F	G
Interventi straordinari e di emergenza		Art. 42, c. 1, lett. a), d.lgs. 33/2013	Interventi straordinari e di emergenza	Provvedimenti adottati concernenti gli interventi straordinari e di emergenza che comportano deroghe alla legislazione vigente, con l'indicazione espressa delle norme di legge eventualmente derogate e dei motivi della deroga, nonché con l'indicazione di eventuali atti amministrativi o giurisdizionali intervenuti	Tempestivo	Area tecnica
					(ex art. 8, d.lgs. 33/2013)	
		Art. 42, c. 1, lett. b), d.lgs. 33/2013	(da pubblicare in tabelle)	Termini temporali eventualmente fissati per l'esercizio dei poteri di adozione dei provvedimenti straordinari	Tempestivo	Area tecnica
					(ex art. 8, d.lgs. 33/2013)	
Art. 42, c. 1, lett. c), d.lgs. 33/2013		Costo previsto degli interventi e costo effettivo sostenuto dall'amministrazione	Tempestivo	Area tecnica		
			(ex art. 8, d.lgs. 33/2013)			
Altri contenuti	Prevenzione della Corruzione	Art. 10, c. 8, lett. a), d.lgs. 33/2013	Piano triennale per la prevenzione della corruzione e della trasparenza	Piano triennale per la prevenzione della corruzione e della trasparenza e suoi allegati, le misure integrative di prevenzione della corruzione individuate ai sensi dell'articolo 1, comma 2-bis della	Annuale	Area amministrativa
				legge n. 190 del 2012, (MOG 231)		
		Art. 1, c. 8, l. n. 190/2012, Art. 43, c. 1, d.lgs. 33/2013	Responsabile della prevenzione della corruzione e della trasparenza	Responsabile della prevenzione della corruzione e della trasparenza	Tempestivo	Area amministrativa
			Regolamenti per la prevenzione e la repressione della corruzione e dell'illegalità	Regolamenti per la prevenzione e la repressione della corruzione e dell'illegalità (laddove adottati)	Tempestivo	Area amministrativa
		Art. 1, c. 14, l. n. 190/2012	Relazione del responsabile della prevenzione della corruzione e della trasparenza	Relazione del responsabile della prevenzione della corruzione recante i risultati dell'attività svolta (entro il 15 dicembre di ogni anno)	Annuale	Area amministrativa
					(ex art. 1, c. 14, L. n. 190/2012)	
		Art. 1, c. 3, l. n. 190/2012	Provvedimenti adottati dall'A.N.A.C. ed atti di adeguamento a tali provvedimenti	Provvedimenti adottati dall'A.N.A.C. ed atti di adeguamento a tali provvedimenti in materia di vigilanza e controllo nell'anticorruzione	Tempestivo	Area amministrativa
		Art. 18, c. 5, d.lgs. 39/2013	Atti di accertamento delle violazioni	Atti di accertamento delle violazioni delle disposizioni di cui al d.lgs. 39/2013	Tempestivo	Area amministrativa
art. 5 co. 1 lett. e) d.lgs. 24/2023	informazioni sul canale di whistleblowing	informazioni chiare sul canale di whistleblowing, sulle procedure e sui presupposti per effettuare le segnalazioni interne, nonché sul canale, sulle procedure e sui presupposti per effettuare le segnalazione esterne	Tempestivo	Area amministrativa		
Altri contenuti	Accesso civico	Art. 5, c. 1, d.lgs. 33/2013 / Art. 2, c. 9-bis, l. 241/90	Accesso civico "semplice" concernente dati, documenti e informazioni soggetti a pubblicazione obbligatoria	Nome del Responsabile della prevenzione della corruzione e della trasparenza cui è presentata la richiesta di accesso civico, nonché modalità per l'esercizio di tale diritto, con indicazione dei recapiti telefonici e delle caselle di posta elettronica istituzionale e nome del titolare del potere sostitutivo, attivabile nei casi di ritardo o mancata risposta, con indicazione dei recapiti telefonici e delle caselle di posta elettronica istituzionale	Tempestivo	Area amministrativa
			Accesso civico "generalizzato" concernente dati e documenti ulteriori	Nomi Uffici competenti cui è presentata la richiesta di accesso civico, nonché modalità per l'esercizio di tale diritto, con indicazione dei recapiti telefonici e delle caselle di posta elettronica istituzionale	Tempestivo	Area amministrativa

Sotto sezione livello 1	Sotto sezione livello 2	Normativa	Singolo obbligo	Contenuti dell'obbligo	Aggiornamento	Ufficio responsabile
A	B	C	D	E	F	G
		Linee guida Anac FOIA (del. 1309/2016)	Registro degli accessi	Elenco delle richieste di accesso (atti, civico e generalizzato) con indicazione dell'oggetto e della data della richiesta nonché del relativo esito con la data della decisione	Semestrale	Area amministrativa
Altri contenuti	Accessibilità e Catalogo dei dati, metadati e banche dati	Art. 53, c. 1 bis, d.lgs. 82/2005 modificato dall'art. 43 del d.lgs. 179/16	Catalogo dei dati, metadati e delle banche dati	Catalogo dei dati, dei metadati definitivi e delle relative banche dati in possesso delle amministrazioni, da pubblicare anche tramite link al Repertorio nazionale dei dati territoriali (www.rndt.gov.it), al catalogo dei dati della PA e delle banche dati www.dat.gov.it e http://basidati.agid.gov.it/catalogo gestiti da AGID	Tempestivo	Area tecnica
		Art. 53, c. 1, bis, d.lgs. 82/2005	Regolamenti	Regolamenti che disciplinano l'esercizio della facoltà di accesso telematico e il riutilizzo dei dati, fatti salvi i dati presenti in Anagrafe tributaria	Annuale	Area amministrativa
		Art. 9, c. 7, DL n. 179/2012 convertito con modificazioni dalla L. 17 dicembre 2012, n. 221	Obiettivi di accessibilità (da pubblicare secondo le indicazioni contenute nella circolare dell'Agenzia per l'Italia digitale n. 1/2016 e s.m.i.)	Obiettivi di accessibilità dei soggetti disabili agli strumenti informatici per l'anno corrente (entro il 31 marzo di ogni anno) e lo stato di attuazione del "piano per l'utilizzo del telelavoro" nella propria organizzazione	Annuale (ex art. 9, c. 7, DL n. 179/2012)	Area tecnica
Altri contenuti	Dati ulteriori	Art. 7-bis, c. 3, d.lgs. 33/2013	Dati ulteriori	Dati, informazioni e documenti ulteriori che le pubbliche amministrazioni non hanno l'obbligo di pubblicare ai sensi della normativa vigente e che non sono riconducibili alle sottosezioni indicate	Area amministrativa
		Art. 124 co. 12-quater del d.lgs. 285/1992 (Codice della strada) modificato dall'art. 1 lett. d-septies del DL 121/2021 (come convertito dalla legge 156/2021).	Relazione da inviare al Ministero delle infrastrutture e dei trasporti entro il 31 maggio	Relazione in cui sono indicati, con riferimento all'anno precedente, l'ammontare complessivo dei proventi di propria spettanza di cui al comma 1 dell'articolo 208 e al comma 12-bis del presente articolo, come risultante da rendiconto approvato nel medesimo anno, e gli interventi realizzati a valere su tali risorse, con la specificazione degli oneri sostenuti per ciascun intervento.		

Allegato E)

Patto di Integrità

art. 1 coma 17 della legge 190/2012

**da allegare ai contratti d'appalto e di concessione di
lavori, servizi o forniture**

(Paragrafo 5.9 del PTPCT 2022-2024)

Articolo 1 - Il presente Patto d'integrità, obbliga stazione appaltante ed operatore economico ad improntare i propri comportamenti ai principi di lealtà, trasparenza e correttezza.

Nel caso l'operatore economico sia un consorzio ordinario, un raggruppamento temporaneo o altra aggregazione d'impresе, le obbligazioni del presente investono tutti i partecipanti al consorzio, al raggruppamento, all'aggregazione.

Articolo 2 - Il presente Patto di integrità costituisce parte integrante di ogni contratto affidato dalla stazione appaltante.

Pertanto, in caso di aggiudicazione, verrà allegato al contratto d'appalto.

In sede di gara l'operatore economico, pena l'esclusione, dichiara di accettare ed approvare la disciplina del presente.

Articolo 3 - L'Appaltatore:

1. dichiara di non aver influenzato in alcun modo, direttamente o indirettamente, la compilazione dei documenti di gara allo scopo di condizionare la scelta dell'aggiudicatario;
2. dichiara di non aver corrisposto, né promesso di corrispondere ad alcuno, e s'impegna a non corrispondere mai né a promettere mai di corrispondere ad alcuno direttamente o tramite terzi, denaro, regali o altre utilità per agevolare l'aggiudicazione e la gestione del successivo rapporto contrattuale;
3. esclude ogni forma di mediazione, o altra opera di terzi, finalizzata all'aggiudicazione ed alla successiva gestione del rapporto contrattuale;
4. assicura di non trovarsi in situazione di controllo o di collegamento, formale o sostanziale, con altri concorrenti e che non si è accordato, e non si accorderà, con altri partecipanti alla procedura;
5. assicura di non aver consolidato intese o pratiche vietate restrittive o lesive della concorrenza e del mercato;
6. segnala, al responsabile della prevenzione della corruzione della stazione appaltante, ogni irregolarità, distorsione, tentativo di turbativa della gara e della successiva gestione del rapporto contrattuale, poste in essere da chiunque e, in particolare, da amministratori, dipendenti o

- collaboratori della stazione appaltante; al segnalante di applicano, per quanto compatibili, le tutele previste dall'articolo 1 comma 51 della legge 190/2012;
7. informa i propri collaboratori e dipendenti degli obblighi recati dal presente e vigila affinché detti obblighi siano osservati da tutti i collaboratori e dipendenti;
 8. collabora con le forze di pubblica scurezza, denunciando ogni tentativo di estorsione, intimidazione o condizionamento quali, a titolo d'esempio: richieste di tangenti, pressioni per indirizzare l'assunzione di personale o l'affidamento di subappalti, danneggiamenti o furti di beni personali o in cantiere;
 9. acquisisce, con le stesse modalità e gli stessi adempimenti previsti dalla normativa vigente in materia di subappalto, la preventiva autorizzazione della stazione appaltante anche per cottimi e sub-affidamenti relativi alle seguenti categorie: A. trasporto di materiali a discarica per conto di terzi; B. trasporto, anche transfrontaliero, e smaltimento rifiuti per conto terzi; C. estrazione, fornitura e trasporto terra e materiali inerti; D. confezionamento, fornitura e trasporto di calcestruzzo e di bitume; E. noli a freddo di macchinari; F. forniture di ferro lavorato; G. noli a caldo; H. autotrasporti per conto di terzi; I. guardiania dei cantieri;
 10. inserisce le clausole di integrità e anticorruzione di cui sopra nei contratti di subappalto, pena il diniego dell'autorizzazione;
 11. comunica tempestivamente, alla Prefettura e all'Autorità giudiziaria, tentativi di concussione che si siano, in qualsiasi modo, manifestati nei confronti dell'imprenditore, degli organi sociali o dei dirigenti di impresa; questo adempimento ha natura essenziale ai fini della esecuzione del contratto; il relativo inadempimento darà luogo alla risoluzione del contratto stesso, ai sensi dell'articolo 1456 del c.c.; medesima risoluzione interverrà ogni qualvolta nei confronti di pubblici amministratori, che abbiano esercitato funzioni relative alla stipula ed esecuzione del contratto, sia disposta misura cautelare o sia intervenuto rinvio a giudizio per il delitto previsto dall'articolo 317 del c.p.

Articolo 4 - La stazione appaltante:

1. rispetta i principi di lealtà, trasparenza e correttezza;
2. avvia tempestivamente procedimenti disciplinari nei confronti del personale, intervenuto nella procedura di gara e nell'esecuzione del contratto, in caso di violazione di detti principi;
3. avvia tempestivamente procedimenti disciplinari nei confronti del personale nel caso di violazione del proprio "*codice di comportamento dei dipendenti*" e del DPR 62/2013 (*Regolamento recante codice di comportamento dei dipendenti pubblici*);
4. si avvale della clausola risolutiva espressa, di cui all'articolo 1456 c.c., ogni qualvolta nei confronti dell'operatore economico, di taluno dei componenti la compagine sociale o dei dirigenti dell'impresa, sia stata disposta misura cautelare o sia intervenuto rinvio a giudizio per taluno dei delitti di cui agli articoli 317, 318, 319, 319-bis, 319-ter, 319-quater, 320, 322, 322-bis, 346-bis, 353 e 353-bis;

5. segnala, senza indugio, ogni illecito all'Autorità giudiziaria;
6. rende pubblici i dati riguardanti la procedura e l'aggiudicazione in esecuzione della normativa in materia di trasparenza.

Articolo 5 - La violazione del Patto di integrità è decretata dalla stazione appaltante a conclusione di un procedimento di verifica, nel quale è assicurata all'operatore economico la possibilità di depositare memorie difensive e controdeduzioni.

La violazione da parte dell'operatore economico, sia quale concorrente, sia quale aggiudicatario, di uno degli impegni previsti dal presente può comportare:

1. l'esclusione dalla gara;
2. l'escussione della cauzione provvisoria a corredo dell'offerta;
3. la risoluzione espressa del contratto ai sensi dell'articolo 1456 del c.c., per grave inadempimento e in danno dell'operatore economico;
4. l'escussione della cauzione definitiva a garanzia dell'esecuzione del contratto, impregiudicata la prova dell'esistenza di un danno maggiore;
5. la responsabilità per danno arrecato alla stazione appaltante nella misura del 10% del valore del contratto (se non coperto dall'incameramento della cauzione definitiva), impregiudicata la prova dell'esistenza di un danno maggiore;
6. l'esclusione del concorrente dalle gare indette dalla stazione appaltante per un periodo non inferiore ad un anno e non superiore a cinque anni, determinato in ragione della gravità dei fatti accertati e dell'entità economica del contratto;
7. la segnalazione all'Autorità nazionale anticorruzione e all'Autorità giudiziaria.

Articolo 6 - Il presente vincola l'operatore economico per tutta la durata della procedura di gara e, in caso di aggiudicazione, sino al completamento, a regola d'arte, della prestazione contrattuale.

Comune di Costigliole Saluzzo

Provincia di Cuneo



Piano integrato di attività ed organizzazione

PIAO 2026/2028

ALLEGATO 2

Sottosezione 3

Organizzazione Capitale Umano

Sottosezione 3.1 Struttura organizzativa

La struttura organizzativa dell'Ente è articolata in tre Aree come segue



La struttura organizzativa risponde principalmente a criteri di funzionalità ed economicità e persegue l'obiettivo di assicurare un'evoluzione dei servizi in ottica di efficienza, efficacia e rapidità d'intervento.

L'attuale assetto organizzativo dell'Ente si articola secondo il seguente organigramma:

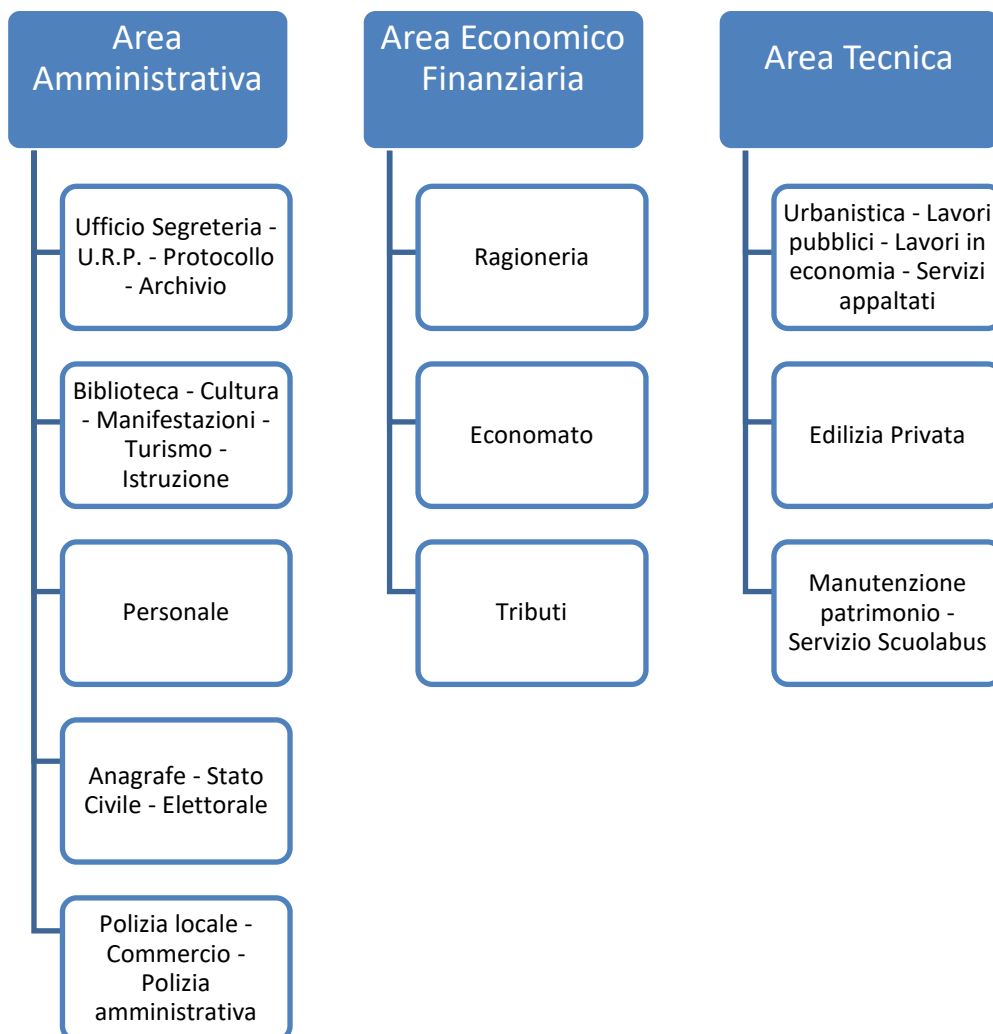

Al vertice della struttura troviamo:

- Il Segretario comunale, titolare della sede di segreteria, che svolge funzioni di collaborazione e consulenza all'interno dell'Amministrazione al fine di assicurare la correttezza dell'attività amministrativa dell'Ente sotto il profilo della conformità all'ordinamento giuridico. Il Segretario comunale è altresì responsabile dell'Area Amministrativa dell'Ente.
- Due elevate qualificazioni (ex posizioni organizzative) alle quali è affidata la responsabilità dell'Area tecnica e dell'Area economico-finanziaria.

Sottosezione 3.2 Organizzazione del lavoro agile

Il Comune di Costigliole Saluzzo disciplina l'istituto del lavoro agile come da allegato 1.1) alla presente.

Sottosezione 3.3: Piano triennale dei fabbisogni di personale (PTFP)

Riferimenti normativi:

- articolo 6 del d.l. 80/2021, convertito in legge 113/2021 (introduzione nell'ordinamento del PIAO – Piano integrato di attività e organizzazione);
- articolo 6 del d.lgs. 165/2001 (PTFP - Piano triennale dei fabbisogni di personale);
- articolo 1, comma 1, lett. a) del d.p.r. 81/2022 (soppressione adempimenti correlati al PTFP e assorbimento del medesimo nel PIAO);
- articolo 4, comma 1, lett. c) del decreto ministeriale n. 132/2022 (contenente gli Schemi attuativi del PIAO);
- articolo 33, comma 2, del d.l. 34/2019, convertito in legge 58/2019 (determinazione della capacità assunzionale dei comuni);
- d.m. 17/03/2020, attuativo dell'articolo 33, comma 2 (definizione dei parametri *soglia* e della capacità assunzionale dei comuni);
- articolo 1, comma 557 o 562, della legge 296/2006 (tetto di spesa di personale in valore assoluto);
- linee guida in materia di programmazione dei fabbisogni di personale del Dipartimento per la Funzione Pubblica, emanate in data 08/05/2018 e integrate in data 02/08/2022;
- articolo 33 del d.lgs. 165/2001 (verifica delle eccedenze di personale);
- CCNL relativo al comparto Funzioni locali per il triennio 2022/2024

3.3.1 Rappresentazione e della consistenza di personale al 31 dicembre dell'anno precedente	DOTAZIONE ORGANICA AL 31/12/2025				
	AREA CCNL	PART TIME	FULL TIME	IN ORGANICO PART TIME	IN ORGANICO FULL TIME
Funzionario elevata qualificazione	0	1	0	1	
Funzionario amministrativo	0	1	0	1	
Funzionario tecnico in convenzione con altro ente per 16/36	1	0	0	1	
Istruttore amministrativo	2	3	1	4	
Istruttore agente di polizia	0	1	0	1	
Istruttore contabile	0	1	0	1	
Istruttore tecnico	1	0	0	1	

Operatore esperto	0	1	0	1
Operatore esperto Part time 50%	1	0	1	0
	5	8	2	11

di cui:

- n. 13 a tempo indeterminato
- n. 0 a tempo determinato
- n. 8 a tempo pieno
- n. 4 a tempo parziale
- n. 1 dipendente in convenzione (utilizzo condiviso) con il Comune di Busca per 16/36 oltre al Segretario comunale

SUDDIVISIONE DEL PERSONALE NELLE AREE/CATEGORIE DI INQUADRAMENTO

n. 3 Area dei Funzionari ed Elevate Qualificazioni

così articolate:

- n. 1 con profilo di Funzionario economico-finanziario ed E.Q.
- n. 1 con profilo di Funzionario amministrativo
- n. 1 con profilo di Funzionario tecnico ed E.Q. (convenzione con altro Ente per 16/36)

n. 8 Area degli Istruttori

così articolate:

- n. 5 con profilo di Istruttore amministrativo
- n. 1 con profilo di Istruttore tecnico
- n. 1 con profilo di Istruttore contabile
- n. 1 con profilo di Agente di Polizia locale

n. 2 Area degli Operatori

così articolate:

- n. 2 con profilo di Operatore tecnico esperto

3.3.2
Programmazione
strategica delle
risorse umane

a) capacità assunzionale calcolata sulla base dei vigenti vincoli di spesa:

a.1) verifica degli spazi assunzionali a tempo indeterminato

Rilevato che il DM 17 marzo 2020 ha disposto che la capacità assunzionale dei Comuni, distinti per classi demografiche, venga determinata in relazione al rapporto tra la media dei primi tre titoli delle entrate risultanti dall'ultimo rendiconto approvato, dedotto il fondo crediti di dubbia esigibilità, e le spese di personale anch'esse rilevate dall'ultimo rendiconto approvato. Le soglie percentuali diversificate sono indicate nella Tabella 1 dell'art.4 del D.M. 17/3/2020.

Atteso che, in applicazione delle regole introdotte dall'articolo 33, comma 2, del d.l. 34/2019 convertito in legge 58/2019 e s.m.i., e del decreto ministeriale attuativo 17/03/2020, effettuato il calcolo degli spazi assunzionali disponibili con riferimento al rendiconto di gestione degli anni 2023, 2024 e 2025 per le entrate, al netto del FCDE dell'ultima delle tre annualità considerate, e dell'anno 2025 per la spesa di personale.

In ragione di quanto ricordato, le capacità assunzionali del Comune di Costigliole Saluzzo possono così determinarsi:

Art.3 c.5 D.L. n.90/2014	Risparmio
Cessazioni quinquennio precedente (2015-2019)	0,00

Calcolo delle capacità assunzionali di personale a tempo indeterminato dei comuni.
 Ai sensi dell'art. 33 del DL 34/2019 e del Decreto 17 marzo 2020

Abitanti	3310	Prima soglia	Seconda soglia	Incremento spesa - I FASCIA	
Anno Corrente	2026	27,20%	31,20%	%	€
				13,14%	74.900,61 €

Entrate correnti		FCDE	25.096,00 €		
Ultimo Rendiconto 2025	2.432.400,47 €	Media - FCDE	2.371.636,54 €		
Penultimo rendiconto 2024	2.477.258,05 €	Rapporto Spesa/Entrate		Spesa massima 2026	
Terzultimo rendiconto 2023	2.280.539,09 €	24,04%		645.085,14 €	

Spesa del personale		
Redditi da lavoro dipendente	Macroaggregato 101	524.901,18 €
Spesa per il Segretario in convenzione	Eventuale spesa trasferita all'ente Capofila	
	Eventuale importo ricevuto	
Somministrazione	BDAP U1.03.02.12.001	23.335,25 €
Quota LSU in carico all'Ente	BDAP U1.03.02.12.002	
trasferimento a Busca per personale utilizzo condiviso	BDAP U1.09.01.01.001	18.085,30 €
Collaborazioni coordinate e a progetto	BDAP U1.03.02.12.004	
Altre forme di lavoro flessibile	BDAP U1.03.02.12.999	

Totale spesa del personale		Collocazione ente	10% della capacità (ai fini dell'applicazione dell'art.1, comma 165, della Finanziaria 2025)
Ultimo rendiconto	570.184,53 €	Prima fascia	7.490,06 €

Capacità assunzionale	
74.900,61 €	

Tenuto conto di quanto sopra evidenziato il quadro delle assunzioni previste è formulato in ragione del tetto massimo di spesa determinato per l'anno 2026, in conformità a quanto disposto dall'art.5 Tabella 2 del D.M. 17 marzo 2020, in euro 74.900,61.

Il Piano assuntivo è individuato, quindi, non in una logica di mera sostituzione dei dipendenti cessati, ma di costante revisione e riqualificazione degli assetti organizzativi per il miglior perseguimento delle finalità istituzionale dell'Ente e per l'ottimale attuazione degli obiettivi indicati dai documenti di programmazione.

Deve, altresì, darsi atto che il sistema di calcolo degli spazi assunzionali introdotto con l'art.33 del D.L.n.34/2019 consente la determinazione di questi ultimi per il solo anno di riferimento e cioè quello immediatamente successivo all'ultimo rendiconto approvato. In ragione di ciò, il Piano di Fabbisogno del Personale qui formulato, evidenzia le acquisizioni possibili nell'anno di riferimento mentre, per gli anni successivi, queste ultime verranno individuate con il concorrere dei necessari elementi di calcolo.

Pertanto, in riferimento alle indifferibili esigenze di servizio, alle cessazioni di personale già intervenute ed a quelle previste nel corso del corrente anno, occorre programmare le assunzioni di personale nonché le trasformazioni di orario ritenute indispensabili per il regolare espletamento delle ordinarie attività lavorative, rinviando nel contempo la programmazione del fabbisogno riferito alle successive annualità 2027/2028 una volta acquisita maggior certezza sulle cessazioni che si verificheranno.

Rilevato che piano assunzionale risulta il seguente:

**FABBISOGNO DI PERSONALE CON RAPPORTO DI LAVORO A TEMPO INDETERMINATO
2026/2028**

ANNO 2026

AREA	PROFILO PROFESSIONALE	N. POSTI	%	DESTINAZIONE	UTILIZZO FACOLTA' ASSUNZIONAL E SU BASE ANNUALE
Amministrativa	Istruttore amministrativo	1	100	Ufficio anagrafe	In sostituzione del personale collocato a riposo
Tecnica	Istruttore tecnico	1	100	Ufficio tecnico	Trattasi del passaggio da part time (83,34%) a tempo pieno
Tecnica	Operatore esperto	1	55,55	Ufficio tecnico	Trattasi del passaggio da part time (50%) a part time (55,55%)
Tecnica	Funzionario tecnico	1	50	Ufficio tecnico	In sostituzione del funzionario tecnico in convenzione con altro ente

Per il 2026 utilizzo degli spazi D.M. 33/2019 pari a € 35.453,59.

ANNO 2027

AREA	PROFILO PROFESSIONALE	N. POSTI	%	DESTINAZIONE	UTILIZZO FACOLTA' ASSUNZIONALE SU BASE ANNUALE
non determinabile					

ANNO 2028

AREA	PROFILO PROFESSIONALE	N. POSTI	%	DESTINAZIONE	UTILIZZO FACOLTA' ASSUNZIONALE SU BASE ANNUALE
non determinabile					

Rilevato che si verifica il rispetto del contenimento della spesa di personale previsionale dell'anno 2026 entro la somma data dalla spesa registrata nell'ultimo rendiconto approvato e degli spazi assunzionali concessi dal d.m. 17 marzo 2020, come su ricostruiti;

a.2) verifica del rispetto del tetto alla spesa di personale

Verificato, inoltre, che la spesa di personale per l'anno 2026, derivante dalla presente programmazione dei fabbisogni di personale, è compatibile con il rispetto del tetto di spesa di personale in valore assoluto determinato ai sensi dell'art. 1, comma 557 della legge 296/2006 come segue:

	spesa media rendiconti 2011/2013	Bilancio 2026
spesa macroaggregato 101	476.815,67	709.590,00
spese esigibili nell'anno ma di competenza dell'anno precedente (FPV)		-26.840,00
spese macroaggregato 103	42.329,56	14.000,00
irap - macroaggregato 102	32.545,91	47.400,00
reimputazioni all'esercizio successivo	0,00	0,00
altre spese incluse	22.992,00	0,00
Totale spese di personale	574.683,14	744.150,00
spese escluse	46.361,86	215.856,21
Spese soggette al limite (c. 557 o 562)	528.321,28	528.296,79

a.3) verifica del rispetto del tetto alla spesa per lavoro flessibile

Dato atto, inoltre, che la spesa di personale mediante forme di lavoro flessibile previste per l'anno 2026, derivante dalla presente programmazione dei fabbisogni di personale, è compatibile con il rispetto del dell'art. 9, comma 28, del d.l. 78/2010, convertito in legge 122/2010, come segue:

Spesa per le assunzioni flessibili - Anno 2026	
Limite di cui all'art. 9 c.28 L.n.122/2010	100% spesa anno 2009

Limite di spesa	Euro 46.279,04
Risorse già utilizzate per rapporti in essere	Euro 14.110,62
Spesa per scavalco d'ecedenza	Euro 10.000,00
Limite di spesa per assunzioni flessibili	Euro 22.168,42

Al fine di procedere alla chiusura dei progetti PNRR e, considerata la cessazione del funzionario tecnico, si rende necessario procedere all'utilizzo di forme di lavoro flessibile, quali lo scavalco di ecedenza.

a.4) verifica dell'assenza di eccedenze di personale

Dato atto che l'ente ha effettuato la ricognizione delle eventuali eccedenze di personale, ai sensi dell'art. 33, comma 2, del d.lgs.165/2001, come da delibera G.C. n. 167 del 20/11/2025, con esito negativo.

a.5) verifica del rispetto delle altre norme rilevanti ai fini della possibilità di assumere

Atteso che:

- ai sensi dell'art. 9, comma 1-quinquies, del d.l. 113/2016, convertito in legge 160/2016, l'ente ha rispettato i termini per l'approvazione di bilanci di previsione, rendiconti, bilancio consolidato ed ha inviato i relativi dati alla Banca Dati delle Amministrazioni Pubbliche entro trenta giorni dal termine previsto per l'approvazione;
- l'ente alla data odierna ottempera all'obbligo di certificazione dei crediti di cui all'art. 27, comma 9, lett. c), del D.L. 26/4/2014, n. 66 convertito nella legge 23/6/2014, n. 89 di integrazione dell'art. 9, comma 3-bis, del D.L. 29/11/2008, n. 185, convertito in L. 28/1/2009, n. 2;
- l'ente non si trova in condizioni strutturalmente deficitarie, ai sensi dell'art. 243 del d.lgs. 18/8/2000, n. 267, pertanto non è soggetto ai controlli centrali sulle dotazioni organiche e sulle assunzioni di personale;

si attesta che il Comune di Costigliole Saluzzo non soggiace al divieto assoluto di procedere all'assunzione di personale.

b) stima del trend delle cessazioni:

Considerato che, alla luce della normativa vigente e delle informazioni disponibili, si prevedono le seguenti cessazioni di personale nel triennio oggetto della presente programmazione:

ANNO 2026: Si prevede la cessazione come segue:

AREA	PROFILO PROFESSIONALE	N. POSTI	%
Area Amministrativa	Funzionario amministrativo	1	100%
Area tecnica	Funzionario tecnico E.Q. in convenzione con altro ente 16/36	1	16,67%

	<p>ANNO 2027: nessuna cessazione certa prevista ANNO 2028: nessuna cessazione certa prevista</p> <p>c) stima dell'evoluzione dei fabbisogni:</p> <p>Non si prevedono modifiche organizzative o funzionali nell'area del personale. Il piano assunzionale riferito all'annualità 2026 è incentrato sul turn over del personale che eventualmente cesserà dal servizio la cui sostituzione è ritenuta di estrema necessità per garantire il regolare espletamento delle ordinarie attività dell'ente. Ci si riserva la facoltà di integrare il piano summenzionato alla luce di nuove cessazioni/esigenze ad oggi non ipotizzabili. Si prevede: - l'assunzione di un dipendente a tempo indeterminato Area Istruttori – Istruttore amministrativo – presso l'ufficio anagrafe attraverso la procedura di mobilità e/o utilizzo di graduatorie di altri enti. - l'assunzione di un dipendente a tempo indeterminato Area Funzionari – Funzionario tecnico part time 50% - presso l'ufficio tecnico attraverso la procedura di mobilità e/o utilizzo di graduatorie di altri enti. - Al fine di procedere alla chiusura dei progetti PNRR e, considerata la cessazione del funzionario tecnico, si rende necessario procedere all'utilizzo di forme di lavoro flessibile, quali lo scavalco di eccedenza - la sostituzione di dipendenti assenti per maternità e/o congedi straordinari tramite assunzioni a tempo determinato, tramite contratti di formazione lavoro o tramite altre forme di lavoro flessibile. Si rimanda a successivi provvedimenti la definizione dei fabbisogni assunzionali riferiti alle annualità 2026/2027 non avendo, ad oggi, un quadro certo sulle cessazioni di personale che interverranno in tale lasso temporale, in ragione della rivisitazione in materia di pensionamenti nonché alla luce di intervenute nuove esigenze organizzative.</p> <p>d) certificazioni del Revisore dei conti:</p> <p>Dato atto che la presente Sezione di programmazione dei fabbisogni di personale è stata sottoposta in anticipo al Revisore dei conti per l'accertamento della conformità al rispetto del principio di contenimento della spesa di personale imposto dalla normativa vigente, nonché per l'asseverazione del rispetto pluriennale degli equilibri di bilancio ex art. 33, comma 2, del d.l. 34/2019 convertito in legge 58/2019, ottenendone parere positivo.</p>
<p>3.3.3 Obiettivi di trasformazione dell'allocazione delle risorse / Strategia di copertura del fabbisogno</p>	<p>a) modifica della distribuzione del personale fra servizi/settori/aree: Si dà atto che la dipendente, part time, collocata presso l'ufficio segreteria è stata destinata in parte all'ufficio personale e in parte all'ufficio ragioneria.</p> <p>b) assunzioni mediante procedura concorsuale pubblica / utilizzo di graduatorie concorsuali vigenti/ mobilità volontaria: Copertura di n. 1 posto a tempo pieno e indeterminato, di Istruttore amministrativo – Area Istruttori - da assegnare all'ufficio anagrafe tramite utilizzo graduatorie concorsuali vigenti e/o tramite procedura di mobilità volontaria. Copertura di n. 1 posto a tempo part time 50% di Funzionario tecnico da assegnare all'ufficio anagrafe tramite utilizzo graduatorie concorsuali vigenti e/o tramite procedura di mobilità volontaria.</p> <p>c) progressioni verticali di carriera: Non sono previste progressioni verticali di carriera</p> <p>d) assunzioni mediante forme di lavoro flessibile: Nel rispetto dei vigenti vincoli in materia di lavoro flessibile, per esigenze straordinarie e temporanee degli uffici in caso di sopravvenute necessità, attivazione di forme di lavoro flessibili, quali (a titolo non esaustivo):</p>

	<ol style="list-style-type: none"> 1. il ricorso all'istituto della utilizzazione di dipendenti di altro ente, al di fuori dell'orario di lavoro ai sensi dell'art 1 comma 557 della legge 311/04, ovvero in convenzione ai sensi dell'art. 14, c. 1 del CCNL 22.01.2004. 2. assunzioni a tempo determinato mediante utilizzo di graduatorie vigenti ex art. 36, comma 2, del D.Lgs. 165/2001; 3. assunzioni a tempo determinato mediante contratti di formazione lavoro; 4. somministrazione di lavoro a tempo determinato; 5. tirocini formativi e di inserimento lavorativo; 6. cantieri lavoro, LPU, PPU o similari; 7. attivazione di incarichi di collaborazione, ai sensi dell'art. 53 del D.lgs. 165/2001; 8. contratti di formazione lavoro. <p>e) assunzioni mediante stabilizzazione di personale: Non si prevedono assunzioni mediante stabilizzazione di personale.</p>
<p>3.3.4 Formazione del personale</p>	<p>Il nuovo processo di riforma della Pubblica Amministrazione pone l'innovazione e la sostenibilità come asset strategici e lo sviluppo professionale dei dipendenti leva fondamentale per garantire il miglioramento dell'organizzazione della macchina comunale e del funzionamento dei servizi pubblici.</p> <p>Il legislatore, al fine di assicurare la predisposizione di piani mirati allo sviluppo delle risorse umane ha, a più riprese, stabilito la necessità di formazione del personale. L'ente consente una regolare formazione del personale negli ambiti di volta in volta individuati dai responsabili tramite un budget riservato a tale finalità che risulta sufficientemente capiente.</p> <p>In particolare con riferimento alla direttiva Zangrillo in merito alla formazione si individuano come segue i fabbisogni e una pianificazione provvisoria delle attività formative, che necessariamente vanno rese coerenti con la fattibilità operativa (considerata la particolare carenza di dotazione di personale dell'ente) oltre che con le risorse finanziarie. Da segnalare la circostanza della sostanziale impossibilità per il personale di numerosi servizi di partecipare a corsi di formazione, se non a discapito dell'attività lavorativa, con conseguente accumulo di carichi di lavoro critici.</p> <p>Per questo motivo, la formazione di fatto viene svolta relativamente alle materie e problematiche di particolare urgenza e attualità, "inseguendo" le urgenze, senza che sia possibile una strutturazione pianificata dell'attività formativa.</p> <p>Iniziative formative continuative ad erogazione continua:</p> <p>In merito alle competenze digitali di base, si ritiene necessario approfondire l'area relativa ai dati, alle informazioni e ai documenti informatici; la comunicazione e condivisione; la conoscenza del funzionamento dei servizi online. Emerge la necessità di conoscere e/o approfondire argomenti quali la sicurezza dei dispositivi, i servizi pubblici digitali, la gestione documentale, gli strumenti digitali per il lavoro collaborativo. I percorsi pianificati per i prossimi anni:</p> <ol style="list-style-type: none"> 1. Percorsi di formazione digitale, con particolare attenzione alle Competenze digitali di Base, il cui possesso da parte dei dipendenti è un requisito minimo per operare nei Servizi ove risulta necessario l'uso prevalente di tecnologia. Per questo motivo il Comune intende aderire all'iniziativa del Dipartimento della Funzione Pubblica "Competenze digitali per la PA" (Syllabus), con il coinvolgimento di una quota consistente di personale. 2. Percorsi legati allo sviluppo del PNRR, disciplina degli appalti, servizi e forniture; 3. Percorsi formativi per i nuovi assunti; 4. Formazione obbligatoria in materia di prevenzione e repressione della corruzione e illegalità 5. Formazione in materia di codice di comportamento e codice disciplinare

- | | |
|--|--|
| | <ol style="list-style-type: none">6. Tutela del whistleblower7. Formazione obbligatoria in merito al trattamento dei dati e privacy.8. Formazione relativa alla sicurezza sui luoghi di lavoro.9. Supporto formativo a richiesta con continuità in materia di personale per materie e ambiti specialistici, integrato con partecipazione a corsi specifici su tematiche di particolare interesse, in occasione di nuove normative (es.: nuovi contratti di lavoro, nuova disciplina assunzionale, ecc.).10. Adesione a riviste e abbonamenti, anche telematici, e a banche dati;11. Partecipazione a corsi e sessioni formative specifici in occasione di aggiornamenti normativi. Laddove possibile o più opportuno, la formazione avviene attraverso modalità: newsletter e/o formatore dedicato, con modalità on the job, tutoring, ecc.. <p>Le altre iniziative formative in corso possono così sintetizzarsi:</p> <ul style="list-style-type: none">- Divulgazione di particolari novità normative a cura del segretario nei confronti delle responsabili di servizio;- Divulgazione di siti web formativi con contenuti free;- Divulgazione di corsi formativi gratuiti, sviluppati da Anci, Ifel, ecc. |
|--|--|

Allegato 1.1) Sottosezione 3.2 Organizzazione del lavoro agile

ORGANIZZAZIONE DEL LAVORO AGILE

Si riporta la normativa in materia di organizzazione aziendale della Pubblica Amministrazione:

- o la Legge 7 agosto 2015 n. 124 “Deleghe al Governo in materia di riorganizzazione delle amministrazioni pubbliche;
- o la risoluzione del Parlamento Europeo del 13 settembre 2016 sulla creazione di condizioni di mercato del lavoro favorevoli all'equilibrio tra vita privata e vita professionale in particolare sostiene il “lavoro agile” come un approccio all'organizzazione del lavoro basato su una combinazione di flessibilità, autonomia e collaborazione, che non richiede necessariamente al lavoratore di essere presente sul posto di lavoro o in un altro luogo predeterminato e gli consente di gestire il proprio orario di lavoro, garantendo comunque il rispetto del limite massimo di ore lavorative giornaliere e settimanali stabilito dalla legge e dai contratti collettivi....”;
- o la legge 22 maggio 2017, n. 81, al capo II "Lavoro Agile", allo scopo di incrementare la competitività e agevolare la conciliazione dei tempi di vita e di lavoro, promuove il lavoro agile quale modalità di esecuzione del rapporto di lavoro subordinato. L'art. 18, comma 3, precisa che le disposizioni del citato capo II si applicano - in quanto compatibili - anche nei rapporti di lavoro alle dipendenze delle amministrazioni pubbliche;
- o la direttiva n. 3/2017 del 1 giugno 2017 della Presidenza del Consiglio dei Ministri - Dipartimento della Funzione Pubblica, pubblicata il 14 giugno 2017
- o il CCNL Comparto Funzioni Locali 2019 – 2021, artt. Dal 63 al 67 :
- o il D.P.C.M. 23 settembre 2021.

DISCIPLINA DEL LAVORO AGILE

ARTICOLO 1 - DEFINIZIONI

Ai fini della presente disciplina si intende per:

- a. “Smart working” o “Lavoro agile”: una modalità flessibile di esecuzione del rapporto di lavoro subordinato, allo scopo di incrementare la produttività e agevolare la conciliazione dei tempi di vita e di lavoro consistente in una prestazione di lavoro subordinato svolta con le seguenti modalità:
 - i. Esecuzione della prestazione lavorativa in parte all’interno della sede di lavoro ed in parte all’esterno entro i soli limiti di durata massima dell’orario di lavoro giornaliero e settimanale, derivanti dalla legge e dalla contrattazione collettiva;
 - ii. Possibilità di utilizzo di strumenti tecnologici propri o assegnati dal datore di lavoro per lo svolgimento dell’attività lavorativa;
 - iii. Assenza di una postazione fissa durante i periodi di lavoro svolti al di fuori della sede di lavoro;
- b. Attività espletabili in modalità “smart” o “agile”: attività che non necessitano di una costante permanenza nella sede di lavoro e che, quindi, possono essere espletate anche al di fuori di essa mediante l’utilizzo di strumenti informatici;
- c. “Amministrazione”: Comune di Costigliole Saluzzo;
- d. “Smart worker”: dipendente che espleta l’attività lavorativa in modalità agile;
- e. “Dotazione informatica”: strumenti informatici quali pc portatile, tablet, smartphone, appartenenti al dipendente ovvero forniti dall’Amministrazione, utilizzati per l’esercizio dell’attività lavorativa;
- f. “Sede di lavoro”: locali ove ha sede l’Amministrazione ed ove il dipendente espleta ordinariamente la sua attività lavorativa.
- g. “A.I.I.”: contratto individuale integrativo di cui all’articolo 8 del presente regolamento.

ARTICOLO 2 - OGGETTO

Le presenti linee guida disciplinano lo svolgimento del "Lavoro agile" da parte del personale dipendente del Comune di Costigliole Saluzzo, in attuazione di quanto previsto dall'art. 18, legge n. 81/2017, visto anche il D.P.C.M. 23 settembre 2021.

ARTICOLO 3 - DESTINATARI DELL'INIZIATIVA

Il Lavoro agile è rivolto ai dipendenti che, in ragione dell'attività espletata ai sensi dell'art. 4, posseggano i requisiti previsti dalla presente disciplina.

ARTICOLO 4 - INDIVIDUAZIONE DELLE ATTIVITÀ ESPLETABILI IN SMART WORKING

Il dipendente può eseguire la prestazione in modalità di lavoro agile qualora sussistono i seguenti requisiti:

- a) è possibile delocalizzare almeno in parte, le attività allo stesso assegnate, senza che sia necessaria la costante presenza fisica nella sede di lavoro;
- b) è possibile utilizzare strumentazioni tecnologiche idonee allo svolgimento della prestazione lavorativa al di fuori della sede di lavoro;
- c) gode di autonomia operativa o esegue precisi compiti affidatigli dal dirigente di riferimento ed ha la possibilità di organizzare l'esecuzione della propria prestazione lavorativa;
- d) è possibile monitorare e valutare i risultati conseguiti.

Potranno essere espletate in modalità agile, sempreché sussistano i requisiti sopra esposti, le seguenti attività:

- espletamento di attività istruttoria relativa ad istanze che pervengono via e-mail o online e/o attività già dematerializzata.
- predisposizione atti amministrativi
- attività proprie della posizione di lavoro ricoperta

Sono escluse dal lavoro agile le seguenti attività:

- polizia locale
- personale addetto agli sportelli di apertura al pubblico
- personale operaio

ARTICOLO 5 - LUOGO E MODALITÀ DI ESERCIZIO DELL'ATTIVITÀ LAVORATIVA

Il luogo in cui espletare l'attività lavorativa è individuato discrezionalmente dal singolo dipendente, nel rispetto di quanto concordato con l'Amministrazione e con quanto indicato all'articolo 11 del presente regolamento, affinché non sia pregiudicata la tutela del lavoratore stesso e la segretezza dei dati di cui dispone per ragioni di ufficio.

Allo smart worker è consentito l'espletamento ordinario dell'attività lavorativa al di fuori della sede di lavoro.

Al fine di garantire un'efficace interazione con l'ufficio di appartenenza ed un ottimale svolgimento della prestazione lavorativa, il personale deve garantire, nell'arco della giornata di lavoro agile la contattabilità per almeno 5 ore, in orari concordati con il responsabile del personale dal lunedì al venerdì.

ARTICOLO 6 - DOTAZIONE DEL DIPENDENTE

L'Amministrazione si riserva la facoltà di assegnare al Lavoratore Agile, in tutto od in parte, in comodato d'uso la strumentazione occorrente allo svolgimento della prestazione lavorativa in remoto da utilizzare per tale uso esclusivo. Il Lavoratore Agile, ove ne ricorra l'assegnazione, è tenuto a custodire e conservare con diligenza la strumentazione. Le spese di configurazione, di manutenzione e di sostituzione, nonché le relative coperture assicurative, inerenti la strumentazione assegnata, saranno a carico dell'Amministrazione che ne resta proprietaria. Eventuali interruzioni nel circuito telematico o fermi macchina, dovuti a guasti o cause accidentali potranno comportare l'impossibilità di svolgere la prestazione in remoto limitatamente al tempo necessario per ripristinare il sistema. Danni derivanti da colpa grave dovranno essere risarciti.

ARTICOLO 7 - MODALITÀ DI ACCESSO ALLO SMART WORKING

L'esercizio della prestazione lavorativa in modalità agile avviene su base volontaria.

Il dipendente di cui all'art. 3 del presente regolamento che intenda espletare parte della sua attività lavorativa in modalità agile deve, necessariamente, ottenere il parere del Responsabile del settore personale, il quale verifica che le attività cui lo stesso è adibito rientrino tra quelle indicate all'art. 4 delle presenti linee guida e che l'accoglimento dell'istanza non pregiudichi la funzionalità degli uffici e gli aspetti in materia di sicurezza.

In caso di istanze superiori ai posti disponibili per il proprio settore, il Responsabile utilizza i seguenti criteri di priorità:

- 1) problemi di salute personali
- 2) esigenze di cura di familiari in situazione di grave handicap o condizioni di salute avverse
- 3) distanza dal luogo di lavoro con riferimento al numero di chilometri
- 4) presenza di figli minori (in relazione all'età dei figli). In tale fattispecie rientra anche la lavoratrice al rientro dal congedo obbligatorio per maternità.

ARTICOLO 8 - STIPULA DELL'ACCORDO INDIVIDUALE INTEGRATIVO

I dipendenti ammessi allo svolgimento dello smart working stipulano con il proprio Responsabile un "Accordo individuale integrativo" che disciplina quanto segue:

- a) modalità di esecuzione della prestazione lavorativa svolta all'esterno della sede di lavoro e di esercizio del potere di controllo del datore di lavoro;
- b) durata dell'accordo, modalità di recesso d'iniziativa del dipendente e di revoca da parte dell'Amministrazione;
- c) obblighi connessi all'espletamento dell'attività in modalità agile;
- d) individuazione delle giornate di lavoro agile;
- e) fasce di contattabilità;
- f) specifiche concernenti la connettività e la manutenzione della dotazione informatica;
- g) eventuali deroghe alla disciplina di cui al presente regolamento previste in ragione della natura dell'attività svolta.

ARTICOLO 9 - TRATTAMENTO GIURIDICO ED ECONOMICO

L'Amministrazione garantisce che i dipendenti che si avvalgono delle modalità di lavoro agile non subiscano penalizzazioni ai fini del riconoscimento di professionalità e della progressione di carriera. L'assegnazione del dipendente al lavoro agile non incide sulla natura giuridica del rapporto di lavoro subordinato in atto, regolato dalle norme legislative, contrattuali e alle condizioni dei Contratti collettivi nazionali integrativi. Ai fini degli istituti di carriera e del computo di anzianità di servizio, il periodo in cui la prestazione lavorativa viene resa con la modalità agile viene integralmente considerato come servizio pari a quello ordinariamente reso presso le sedi di servizio abituale.

Per effetto della distribuzione flessibile del tempo di lavoro, in relazione ai lavoratori ammessi al lavoro agile non sono configurabili, nella settimana di svolgimento della prestazione in lavoro agile, prestazioni eccedenti l'orario settimanale che diano luogo a riposi compensativi, né prestazioni di lavoro straordinario, né prestazioni di lavoro in turno notturno, festivo o feriale non lavorativo che determinino maggiorazioni retributive notturne o festive.

La fruizione di ferie e permessi retribuiti dovrà avvenire in modo proporzionale tra le giornate di rientro in sede e quelle di lavoro agile, fatta salva la fruizione dei permessi legge 104/92.

Nelle giornate di attività in lavoro agile non viene riconosciuto il buono pasto, né il trattamento di trasferta; eventuali indennità di disagio e altre indennità giornaliere legate alla prestazione non sono riconosciute, salvo il caso in cui siano scollegate dalla presenza giornaliera in sede (es. responsabilità).

ARTICOLO 10 - OBBLIGHI DI RISERVATEZZA E DI SICUREZZA DELLE DOTAZIONI INFORMATICHE

Il Lavoratore Agile è tenuto al rispetto di tutte le norme di legge e le regole relative alla protezione dei dati e al rispetto della riservatezza e del segreto d'ufficio.

Il Lavoratore Agile, responsabile del rispetto delle suddette norme e regole, è tenuto alla più assoluta riservatezza sui dati e sulle informazioni in suo possesso e/o disponibili nel sistema informativo civico.

A tale proposito, ed in generale, si richiama il codice disciplinare e l'articolo 2105 del codice civile che si applica anche a questa fattispecie di lavoratore.

ARTICOLO 11 - SICUREZZA SUL LAVORO

L'Amministrazione garantisce la salute e la sicurezza del dipendente compatibilmente con l'esercizio flessibile dell'attività di lavoro.

La conformità della postazione di lavoro alle prescrizioni di sicurezza è a esclusivo carico del lavoratore e, per la particolare natura della prestazione di lavoro, il datore di lavoro è esente da ogni obbligo di vigilanza.

L'Amministrazione non risponde degli infortuni verificatisi a causa della superficialità del dipendente nella scelta di un luogo non compatibile con la natura del lavoro da svolgere.

Ogni singolo dipendente collabora proficuamente e diligentemente con l'Amministrazione al fine di garantire un adempimento sicuro e corretto della prestazione di lavoro.

ARTICOLO 12 - CLAUSOLA DI INVARIANZA

Dall'attuazione della presente disciplina non derivano nuovi o maggiori oneri a carico della finanza pubblica.

ARTICOLO 13 - DURATA E ESITO

In qualunque momento l'Amministrazione, sulla base dei risultati raggiunti, si riserva la possibilità di modificare la presente disciplina.

ARTICOLO 14 - NORMATIVA DI RINVIO

Per quanto non esplicitamente indicato nelle presenti linee guida, si fa rinvio al contratto individuale di lavoro, all'accordo individuale integrativo di cui all'articolo 8 del presente regolamento, ai CCNL di comparto, ove compatibili, alla disciplina vigente e a quella in corso di emanazione.

Fac simile ACCORDO INDIVIDUALE DI LAVORO AGILE

I sottoscritti

in qualità di Sindaco pro tempore del Comune di Costigliole Saluzzo e Responsabile del servizio amministrativo

e

dipendente del Comune di Costigliole Saluzzo in qualità di

CONVENGONO QUANTO SEGUE

Art. 1 Oggetto

1. Il/La Sig è ammessa a svolgere la prestazione lavorativa in modalità agile in conformità alle prescrizioni stabilite nel Piao sottosezione 3 approvato con deliberazione G.C. n. del

Art. 2 Durata

1. Il presente accordo decorre dal fino al ;

Art. 3 Modalità di svolgimento della prestazione lavorativa

1. Il lavoratore agile può svolgere la prestazione lavorativa al di fuori della sede di lavoro per n. ...giorni alla settimana, secondo il calendario concordato.

2. Il dipendente deve garantire nell'arco della giornata di lavoro agile la contattabilità.

3. L'amministrazione si riserva di richiedere la presenza in sede del dipendente in qualsiasi momento per esigenze di servizio.

4. Fatte salve le fasce di contattabilità di cui al comma 2, al lavoratore in modalità agile è garantito il rispetto dei tempi di riposo nonché il "diritto alla disconnessione" dalle strumentazioni tecnologiche.

Art. 4 Strumenti del lavoro agile

1. L'attività verrà espletata mediante l'utilizzo di dotazioni informatiche:
 - a. fornite dall'Amministrazione: pc, monitor.
 - b. messe a disposizione dal lavoratore agile: connessione internet
2. L'Amministrazione è responsabile della sicurezza e del buon funzionamento degli strumenti tecnologici assegnati al dipendente per lo svolgimento dell'attività lavorativa. Laddove il dipendente dovesse riscontrare il cattivo funzionamento degli strumenti tecnologici messi a sua disposizione, dovrà informarne entro 24 ore l'Amministrazione.
3. Per ragioni di sicurezza preordinate alla protezione della rete e dei dati, tanto nel caso in cui i *device* mobili utilizzati dal lavoratore agile per l'accesso ai dati e agli applicativi siano messi a disposizione dallo stesso dipendente, quanto nel caso in cui siano forniti dall'Amministrazione, l'Ufficio competente in materia di sicurezza informatica provvede alla configurazione dei dispositivi e alla verifica della loro compatibilità, ove di proprietà del dipendente.
4. Le spese correlate all'utilizzo della dotazione informatica riguardanti i consumi elettrici sono a carico del dipendente.

Art. 5 Recesso

1. Ciascuna delle Parti durante il periodo di svolgimento del progetto di lavoro agile può, con adeguato preavviso, pari ad almeno 20 giorni lavorativi e fornendo specifica motivazione, recedere dall'accordo e interrompere il progetto prima della sua naturale scadenza.
2. L'Amministrazione può recedere dall'accordo in qualunque momento, senza preavviso, laddove l'efficienza e l'efficacia delle attività non sia rispondente ai parametri stabiliti.

Art. 6 Trattamento giuridico ed economico

1. L'Amministrazione garantisce che il dipendente che si avvale delle modalità di lavoro agile non subisca penalizzazioni ai fini del riconoscimento della professionalità e della progressione di carriera. L'assegnazione del dipendente al progetto di *smart working* non incide sulla natura giuridica del rapporto di lavoro subordinato in atto, regolato dalle norme legislative e dai contratti collettivi nazionali e integrativi, né sul trattamento economico in godimento, salvo quanto previsto dai commi 3 e 4.
2. La prestazione lavorativa resa con la modalità agile è integralmente considerata come servizio pari a quello ordinariamente reso presso la sede abituale ed è considerata utile ai fini degli istituti di carriera, del computo dell'anzianità di servizio, nonché dell'applicazione degli istituti relativi al trattamento economico accessorio.
3. Per effetto della distribuzione flessibile del tempo di lavoro, nelle giornate di lavoro agile non è riconosciuto il trattamento di trasferta e non sono configurabili prestazioni straordinarie, notturne o festive, protrazioni dell'orario di lavoro aggiuntive né permessi brevi e altri istituti che comportino riduzioni di orario.
4. Nelle giornate di attività in lavoro agile non viene erogato il buono pasto.

Art. 7 Obblighi di custodia e riservatezza

1. La lavoratrice in modalità agile è personalmente responsabile della sicurezza, custodia e conservazione in buono stato, salvo l'ordinaria usura derivante dall'utilizzo, delle dotazioni informatiche fornite dall'Amministrazione.
2. Le dotazioni informatiche dell'Amministrazione devono essere utilizzate esclusivamente per ragioni di servizio, non devono subire alterazioni della configurazione di sistema, ivi inclusa la parte relativa alla sicurezza, e su queste non devono essere effettuate installazioni di software non preventivamente autorizzate.
4. Nell'esecuzione della prestazione lavorativa in modalità agile, il lavoratore è tenuto al rispetto degli obblighi di riservatezza, ai sensi del decreto del Presidente della Repubblica 16 aprile 2013, n. 62, "Regolamento recante codice di comportamento dei dipendenti pubblici".
5. Restano ferme le disposizioni in materia di responsabilità, infrazioni e sanzioni contemplate dalle leggi e dal codice di comportamento sopra richiamati, che trovano integrale applicazione anche al lavoratore agile.

Art. 8 Sicurezza sul lavoro

1. L'Amministrazione garantisce, ai sensi del decreto legislativo 9 aprile 2008, n. 81, la salute e la sicurezza del dipendente in coerenza con l'esercizio flessibile dell'attività di lavoro.

2. A tal fine, si allega al presente accordo formandone parte integrante un'informativa scritta, contenente l'indicazione dei rischi generali e dei rischi specifici connessi alla particolare modalità di esecuzione della prestazione lavorativa, nonché indicazioni in materia di requisiti minimi di sicurezza, alle quali il dipendente è chiamato ad attenersi al fine di operare una scelta consapevole del luogo in cui espletare l'attività lavorativa.

3. Ogni dipendente collabora con l'Amministrazione al fine di garantire un adempimento sicuro e corretto della prestazione di lavoro.

4. L'Amministrazione non risponde degli infortuni verificatisi a causa della negligenza del dipendente nella scelta di un luogo non compatibile con quanto indicato nell'informativa.

5. L'Amministrazione comunica all'INAIL i nominativi dei lavoratori che si avvalgono di modalità di lavoro agile.

Art. 10 Autorizzazione al trattamento dei dati personali

1. Il Sig. _____ autorizza al trattamento dei propri dati personali ai sensi del Regolamento UE 2016/679 per le finalità connesse e strumentali alla gestione del presente accordo.

Costigliole Saluzzo, li

IL RESPONSABILE DELL'UFFICIO

IL SINDACO

IL LAVORATORE AGILE

Fac simile di progetto da allegare all'accordo individuale

COMUNE DI

**PROGETTO INDIVIDUALE DI LAVORO AGILE
ATTUAZIONE ARTICOLO 14 LEGGE 124/2015**

UFFICIO:

PARTI DEL PROGETTO:

RESPONSABILE DELL'UFFICIO:

NOME E COGNOME..... QUALIFICA.....

INCARICO.....

LAVORATORE AGILE:

NOME E COGNOME QUALIFICA.....

PROCESSO / SETTORE DI ATTIVITÀ DA SVOLGERE IN MODALITÀ AGILE:

.....

1. DESCRIZIONE DEL PROGETTO

INDICAZIONE DETTAGLIATA DELLE ATTIVITA' E DEI PROCEDIMENTI CHE SI INTENDE SVOLGERE IN MODALITA' SMART:	
DATA DI INIZIO E DURATA DEL PROGETTO:	
INDIVIDUAZIONE DELLE GIORNATE DI LAVORO AGILE:	
FASCE DI CONTATTABILITÀ:	
OBBLIGHI CONNESSI ALL'ESPLETAMENTO DELL'ATTIVITÀ LAVORATIVA IN MODALITÀ AGILE E FORME DI ESERCIZIO DEL POTERE DIRETTIVO DEL DATORE DI LAVORO:	
RISULTATI ATTESI:	

AI FINI DEL PREVISTO MONITORAGGIO, IL CAPO DELL'UFFICIO PROCEDE, A CADENZA TRIMESTRALE, AD UNA VERIFICA CIRCA L'ANDAMENTO DEL PROGETTO, UTILIZZANDO A TAL FINE IL FORMAT ALLEGATO AL PRESENTE MODELLO

NOTE:

.....

2. RISORSE TECNOLOGICHE NECESSARIE PER LA REALIZZAZIONE DEL PROGETTO

L'attività verrà espletata mediante l'utilizzo di dotazioni informatiche:

1. fornite dall'Amministrazione (*indicare in dettaglio la strumentazione*)

.....

2. messe a disposizione dal lavoratore agile: (*indicare in dettaglio la strumentazione*)

.....

3. INDICATORI

TIPO DI INDICATORE	DESCRIZIONE INDICATORE	VALORE TARGET

Allegato 1.2) Sottosezione 3.4 Piano delle azioni positive

Fonti Normative

- **Legge n. 125 del 10.04.1991**, “Azioni per la realizzazione della parità uomo-donna nel lavoro”
- **D. Lgs. n. 267 del 18.08.2000**, “Testo Unico sull’ordinamento degli Enti Locali”
- **Art. 7, 54 e 57 del D. Lgs. n. 165 del 30.03.2001**, “Norme generali sull’ordinamento del lavoro alle dipendenze delle amministrazioni pubbliche”
- **D. Lgs. n. 198 del 1.04.2006**, “Codice delle Pari opportunità”
- **Direttiva del Parlamento e del Consiglio Europeo 2006/54/CE Direttiva 23 maggio 2007 del Ministro per le Riforme e Innovazioni nella Pubblica Amministrazione e del Ministro per i diritti e le Pari Opportunità**, “Misure per attuare pari opportunità tra uomini e donne nelle amministrazioni pubbliche”
- **D. Lgs. n. 81 del 9 aprile 2008** “Attuazione dell’art. 1 della Legge 3 agosto 2007 n. 123 in materia di tutela della salute e della sicurezza nei luoghi di lavoro”
- **D. Lgs. n. 150 del 27 ottobre 2009** “Attuazione della legge 4 marzo 2009, n. 15 in materia di ottimizzazione della produttività del lavoro pubblico e di efficienza e trasparenza delle pubbliche amministrazioni”
- **Art. 21 della Legge n. 183 del 4 novembre 2010**, “Deleghe al Governo in materia di lavori usuranti, di riorganizzazione di enti, di congedi, aspettative e permessi, di ammortizzatori sociali, di servizi per l’impiego, di incentivi all’occupazione, di apprendistato, di occupazione femminile, nonché misure contro il lavoro sommerso e disposizioni in tema di lavoro pubblico e di controversie di lavoro”.
- **Direttiva 4 marzo 2011** concernente le Linee Guida sulle modalità di funzionamento dei “Comitati Unici di garanzia per le pari opportunità, la valorizzazione del benessere di chi lavora e contro le discriminazioni”

Premessa

Nell’ambito delle finalità espresse dalla L. 125/1991 e successive modificazioni ed integrazioni, ossia “favorire l’occupazione femminile e realizzare l’uguaglianza sostanziale tra uomini e donne nel lavoro, anche mediante l’adozione di misure, denominate azioni positive per le donne, al fine di rimuovere gli ostacoli che di fatto impediscono la realizzazione di pari opportunità”, viene adottato il presente Piano di azioni positive per il triennio 2026/2028.

Con il presente Piano Azioni Positive l’Amministrazione Comunale favorisce l’adozione di misure che garantiscano effettive pari opportunità nelle condizioni di lavoro e di sviluppo professionale e tengano conto anche della posizione delle lavoratrici e dei lavoratori in seno alla famiglia, con particolare riferimento:

1. alla partecipazione ai corsi di formazione, di aggiornamento e di qualificazione professionale al fine di consentire uguali possibilità per le donne e gli uomini di frequentare corsi o altri momenti formativi per assicurare l’efficienza dei servizi attraverso il costante adeguamento delle competenze di tutti i lavoratori;
2. agli orari di lavoro;
3. a garantire il rispetto delle pari opportunità nelle procedure di reclutamento del personale e negli organismi collegiali;
4. a garantire il rispetto delle pari opportunità nello sviluppo delle carriere e della professionalità;
5. a garantire il benessere organizzativo e la qualità dell’ambiente di lavoro;
6. alla promozione del Comitato Pari Opportunità/C.U.G.
7. all’individuazione di iniziative di informazione per promuovere comportamenti coerenti con i principi di pari opportunità nel lavoro.

Il Piano delle Azioni Positive deve rappresentare uno strumento per offrire a tutte le lavoratrici e ai lavoratori la possibilità di svolgere le proprie mansioni in un contesto lavorativo sicuro e attento a prevenire, per quanto possibile, situazioni di malessere, disagio e discriminazione.

Pertanto, la gestione del personale e le misure organizzative, compatibilmente con le esigenze di servizio e con le disposizioni normative in tema di progressioni di carriera, incentivi e progressioni economiche, continueranno a tenere conto dei principi generali previsti dalle normative in tema di pari opportunità al fine di garantire un giusto equilibrio tra le responsabilità familiari e quelle professionali.

ANALISI DI CONTESTO

COMUNE DI COSTIGLIOLE SALUZZO
DIPENDENTI DI RUOLO AL 31.12.2025

CATEGORIA	TOTALE	UOMINI	DONNE
Area Funzionari	2	0	2
Area Istruttori	8	2	6
Area Operatori	2	2	0
TOTALE	12	4	8

Il Segretario Comunale è di sesso maschile.

L'ente dispone inoltre di responsabile di servizio tecnico in convenzione da altro Comune (quota 16/36 a favore di questo Comune), di sesso maschile; nonché di personale avventizio (art. 1, comma 557, legge 311/2004) da altri Comuni, sia di sesso femminile che maschile, per alcune ore alla settimana/mese.

DIPENDENTI DI RUOLO CON RAPPORTO DI LAVORO A TEMPO PARZIALE AL 31.12.2025

CATEGORIA	UOMINI CON RAPPORTO DI LAVORO PART-TIME	DONNE CON RAPPORTO DI LAVORO PART TIME
Area Funzionari	0	0
Area Istruttori	1	2
Area Operatori	1	0
TOTALE	2	2

OBIETTIVI ED AZIONI POSITIVE.

Le azioni positive non devono essere semplici principi, ma vanno calate nella realtà. In particolare, occorre iniziare ad andare controcorrente, e valutare come prioritaria la persona in sé.

Proprio in questo periodo – caratterizzato dalla diminuzione dell'offerta di lavoro disponibile – occorre fermarsi e riflettere sul senso del lavoro e della sua subordinazione ai bisogni della persona e della famiglia. Un lavoratore sereno è anche un lavoratore produttivo.

Questa Amministrazione ha un particolare occhio di riguardo al benessere del personale e ad azioni che comunque favoriscano la conciliazione lavoro/famiglia/vita individuale; a titolo esemplificativo si elencano le iniziative già operative:

- Mantenimento dei buoni pasto;
- Messa a disposizione sala per refezione;
- Flessibilità oraria per esigenze personali e familiari;
- Disponibilità degli Amministratori nel fissare riunioni con tempistiche compatibili con le esigenze personali/familiari

- Formazione in orario di lavoro, anche con l'utilizzo di formule on line;
- In merito alla valutazione del personale, tra i vari criteri non è prevista la valutazione della disponibilità ad effettuare orari di lavoro particolari, con possono interferire con impegni familiari; con ciò si intende prevenire la valutazione con criteri che possano essere discriminatori per fasce sensibili (problematiche legate alla cura della persona, della famiglia);
- Part time: secondo normativa, compatibilmente con l'esiguità della dotazione organica attualmente coperta;
- Comitato unico di garanzia istituito;
- Smart working: come da disposizioni normative

Tali obiettivi vengono di seguito, ove necessario, ulteriormente dettagliati:

1 – Formazione

Le attività formative, condizionatamente alle disponibilità finanziarie rese disponibili per la formazione, dovranno essere programmate tenendo conto delle esigenze dei vari Settori/Servizi, e dovranno essere rivolte sia al personale femminile sia maschile in modo tale da consentire nell'arco del triennio a tutti i dipendenti di sviluppare una crescita professionale e/o di carriera. I percorsi formativi dovranno essere, ove possibile, organizzati in orari compatibili con quelli dei/delle lavoratrici part-time.

Verrà incentivato il personale meno propenso alla partecipazione tutte le volte che se ne ravvisi la necessità ad intervenire a corsi di aggiornamento e di formazione;

A tal fine l'Ente continuerà a promuovere in collaborazione con altri enti e/o mediante individuazione di società di formazione l'attivazione di corsi in sede e possibilmente in forma gratuita o a tariffe agevolate.

Sarà data particolare attenzione al reinserimento lavorativo del personale assente per lungo tempo a vario titolo (congedo di maternità/paternità, congedi parentali, assenze prolungate dovute a esigenze familiari/personali o per malattia ecc....) prevedendo speciali forme di accompagnamento che migliorino i flussi informativi tra lavoratori e l'Ente durante l'assenza e al momento del rientro, sia attraverso l'affiancamento da parte del Responsabile di Servizio o di chi ha sostituito la persona assente sia attraverso la partecipazione di apposite iniziative formative, per colmare le eventuali lacune e mantenere le competenze a un livello costante.

Il Comune assicura a ciascun dipendente la possibilità di poter esprimere al meglio la professionalità e le proprie aspirazioni anche proponendo percorsi di ricollocazione presso altri uffici e valutando le eventuali richieste espresse in tal senso dai dipendenti. L'istituto della mobilità interna si pone come strumento per ricercare nell'ente le eventuali nuove professionalità che si rendessero necessarie, considerando l'esperienza e le attitudini dimostrate di personale.

2 – Orari di lavoro

L'amministrazione continuerà a favorire la conciliazione tra responsabilità professionali e familiari legate non solo alla genitorialità ma anche ad altri fattori attraverso l'utilizzo di strumenti quali:

- la trasformazione del rapporto di lavoro da tempo pieno a tempo parziale (e viceversa), compatibilmente con la normativa vigente, le esigenze organizzative e con i vincoli di spesa della finanza pubblica,
- la conferma della flessibilità di orario sia in entrata che in uscita nonché nella pausa pranzo. In presenza di particolari esigenze dovute a documentate necessità di assistenza e cura nei confronti di disabili, anziani, minori e su richiesta del personale interessato l'amministrazione s'impegnerà a trovare, nel rispetto di un equilibrio fra le esigenze di servizio e le richieste dei dipendenti, oltre che nel rispetto delle norme vigenti, soluzioni limitate nel tempo che permettano ai lavoratori e alle lavoratrici di poter conciliare la vita professionale con la vita familiare.

Attivazione dello smart working secondo la normativa vigente.

3 - Pari opportunità nelle procedure di reclutamento del personale e negli organismi collegiali

Il Comune si impegna ad assicurare, nelle commissioni di concorso e selezione la presenza di almeno 1/3 dei componenti di ciascun genere, salva motivata impossibilità e a richiamare espressamente nei bandi di concorso o selezione il rispetto della normativa in tema di pari opportunità.

Nei casi in cui siano previsti requisiti fisici per l'accesso a particolari professioni, il Comune si impegna a stabilire requisiti rispettosi e non discriminatori delle naturali differenze di genere. Non ci sono posti in dotazione organica che siano prerogativa di soli uomini o di sole donne; nello svolgimento del ruolo assegnato, il Comune valorizza attitudini e capacità professionali di entrambi i generi.

Non vi è alcuna possibilità che si privilegi nella selezione l'uno o l'altro sesso, in caso di parità di requisiti tra un candidato donna e uno uomo, l'eventuale scelta del candidato deve essere opportunamente giustificata;

Ai fini della nomina di altri organismi collegiali interni al Comune, composti anche da lavoratori, il comune si impegna a richiamare l'osservanza delle norme in tema di pari opportunità con invito a tener conto dell'equa presenza di entrambi i generi nelle proposte di nomina.

4 – Sviluppo carriera e professionalità

L'obiettivo è di fornire opportunità di carriera e di sviluppo della professionalità sia al personale maschile sia femminile, compatibilmente con le disposizioni normative in tema di progressioni di carriera, incentivi e progressioni economiche. Saranno utilizzati sistemi premianti selettivi, secondo logiche meritocratiche che valorizzino i dipendenti meritevoli attraverso l'attribuzione selettiva degli incentivi economici e di carriera, nonché delle progressioni economiche, senza discriminazione di genere.

Gli incarichi di responsabilità verranno affidati sulla base della professionalità e dell'esperienza acquisita, senza discriminazioni. Nel caso di analoga qualificazione e preparazione professionale, verranno previsti ulteriori parametri valutativi per non discriminare il sesso femminile rispetto a quello maschile.

Le condizioni di organizzazione e distribuzione del lavoro non dovranno causare, nei confronti dei dipendenti, effetti diversi a seconda del sesso con pregiudizio della progressione in carriera.

5 – Benessere organizzativo

Il Comune di Costigliole Saluzzo si impegna a promuovere il benessere organizzativo ed individuale.

Creare un ambiente lavorativo e stimolante migliora la performance dell'Ente e favorisce maggiore condivisione e partecipazione al raggiungimento degli obiettivi dell'Ente.

Tali finalità verranno realizzate attraverso le seguenti azioni:

- organizzazione di incontri periodici con il personale dipendente per discutere delle criticità relative alla sicurezza psico-fisica dei lavoratori e delle lavoratrici ed al clima organizzativo nei diversi Settori/Servizi,
- monitoraggio organizzativo sullo stato del benessere collettivo individuale attraverso la somministrazione di questionari ai dipendenti,
- analisi degli esiti dell'indagine e individuazione delle criticità,
- sensibilizzazione delle figure apicali affinché adottino misure atte a favorire, con il personale assegnato, la condivisione e la conoscenza degli obiettivi, dei lavori in corso di attuazione e della programmazione delle singole attività, nonché della distribuzione dei carichi di lavoro. Si pone l'attenzione sull'importanza di svolgere riunioni periodiche durante le quali offrire ai collaboratori le occasioni per avanzare proposte ed affrontare tutte quelle problematiche che potrebbero suscitare, nel tempo, malessere lavorativo.

6 – Promozione del Comitato Pari Opportunità/C.U.G.

Il Comune di Costigliole Saluzzo ha approvato il *“Regolamento di istituzione del Comitato Unico di Garanzia per le pari opportunità, la valorizzazione del benessere dei lavoratori e la tutela contro le discriminazioni”*, ponendo in essere ogni azione necessaria a favorirne l'espletamento delle funzioni.

7 – Informazione

Il Comune di Costigliole Saluzzo s'impegna a garantire la comunicazione e la diffusione delle informazioni sui temi delle pari opportunità e della tutela del benessere lavorativo.

Tali finalità verranno realizzate attraverso le seguenti azioni:

- diffusione delle conoscenze ed esperienze, nonché di altri elementi informativi, documentali, tecnici e statistici sulle tematiche delle pari opportunità e sulle possibili soluzioni da adottare;
- Programmazione di incontri formativi di sensibilizzazione e informazione rivolti ai Responsabili di Settore sul tema delle pari opportunità al fine di condividere e partecipare al raggiungimento degli obiettivi, nonché un'attiva partecipazione alle azioni che l'Amministrazione intende intraprendere.